

RELATÓRIO DE GESTÃO 2021

Prefeito Municipal: Jonatas Felisberto da Silva
Secretário Municipal de Saúde: Valdecir Valicki
Presidente do Conselho Municipal de Saúde: Suzamara
Batista

Secretaria Municipal de Saúde - LARANJEIRAS DO SUL

CNPJ: 95.587.473/0001-43

Telefone: 4236357550 - E-mail: geral@semusa.pr.gov.br

CEP: 85301-030 - LARANJEIRAS DO SUL - PR

Sumário

1. Identificação do Município	4
1.1 Dados do Prefeito	4
1.2 Secretário(a) de Saúde em Exercício	4
1.3 Informações do Fundo Municipal de Saúde	4
1.4 Informações do Conselho de Saúde	4
1.5 Conferência de Saúde	4
1.6 Plano de Saúde	4
1.7 Plano de Carreira, Cargos e Salários	4
1.8 Informações sobre Regionalização	4
2. Introdução - Considerações Iniciais	5
3. Equipe de Planejamento da Secretaria de Saúde - Referências Municipais	5
4. Estrutura de Saúde	6
4.1 Estabelecimentos Municipais de Saúde	6
4.2 Equipes, Saúde da Família, Bucal e NASF	6
4.3 Profissionais disponíveis para atendimento ao SUS na SEMUSA e suas Unidades	7
4.4 Organograma da Secretaria de Saúde	8
4.5 Estabelecimentos de apoio ao Sistema Único de Saúde	8
4.6 Especialidades disponíveis através do Consórcio Intermunicipal (ASSISCOP)	8
5. Relatório de atividades do Conselho Municipal de Saúde em 2021	9
Fonte: (CMS 2021)	9
6. Morbidade Hospitalar de residentes em Laranjeiras do Sul por Causa CID/10	9
7. Mortalidade dos residentes de Laranjeiras do Sul por causa (CAP CID10)	10
8. Resultado dos Indicadores da Pactuação Interfederativa 2021	10
9. Evolução do resultado dos Indicadores do Previnde Brasil	11
10. Resultado de outros Indicadores para acompanhamento	12
11. Relatórios de Produção Ambulatorial 2017 a 2021	12
12. Relatório da Frota da Secretaria Municipal de Saúde	31
12.1 Veículos baixados em 2021	31
12.2 Veículos adquiridos nas gestões anteriores que permanecem na frota	31
12.3 Veículos adquiridos em 2017, 2018, 2019, 2020 e 2021	31
13. Relatório de aplicação dos recursos transferidos Fundo a Fundo e dos Recursos Próprios	32
13.1 Relatório resumido de aplicação dos recursos transferidos e dos recursos Próprios	32
13.1.1 Relatório resumido de aplicação dos recursos transferidos pelo Ministério da Saúde	32
13.1.2 Relatório resumido de aplicação dos recursos transferidos pelo Estado	34

13.1.3	Relatório resumido de aplicação dos recursos Próprios	35
14.	Relatório dos investimentos realizados no ano de 2021	36
14.1	Investimento em aquisição de Veículos em 2021	36
14.2	Investimento em Obras de reforma e construção de Unidades de Saúde.....	36
14.3	Relatórios detalhados de aplicação dos recursos para aquisição de equipamentos e mobiliários das emendas parlamentares e programas Federais	37
14.3.1	Relatório de aplicação dos recursos para Aquisição de equipamentos para Unidades Básicas de Saúde R\$150.000,00 (repasso em 2018).....	37
14.3.2	Relatório de aplicação dos recursos no INVAN.....	37
14.4	Relatórios detalhados de utilização de Recursos Estaduais Específicos	37
14.4.1	Relatório de aplicação dos recursos de Obras.....	37
14.4.1.1	Obra de construção da UBS São Miguel	37
14.4.1.2	Obra de Construção da UBS de apoio Passo Liso	38
14.4.2	Relatório de aplicação dos recursos do Transporte Sanitário	38
14.4.3	Relatório de aplicação dos recursos da Assistência Farmacêutica - 2021 (Recurso Estadual).....	39
14.4.4	Relatório de aplicação dos recursos do VIGIASUS - PROVIGIA (Recurso Estadual)	39
15.	Relatório resumido da execução orçamentária.....	40
15.1	Execução da programação por fonte, subfunção e natureza da despesa.....	40
15.2	Indicadores Financeiros	41
15.3	Relatório Resumido da Execução Orçamentária (RREO)	42
15.4	Execução orçamentária e financeira de recursos federais transferidos fundo a fundo, segundo bloco de financiamento e programa de trabalho	49
15.5	Covid-19 Repasse União.....	50
15.6	Covid-19 Recursos Próprios	51
15.7	Covid-19 Repasse Estadual.....	53
16.	Relatório de estoque nas unidades e no almoxarifado	54
16.1	Posição do estoque de Leites e dietas especiais em 31/12/2021	54
16.2	Posição do estoque de material de enfermagem em 31/12/2021	54
16.3	Posição do estoque de material odontológico em 31/12/2021	54
16.4	Posição do estoque de medicamentos em 31/12/2021.....	55
17.	Relatório de Auditorias realizadas em 2021.....	55
18.	Lei orçamentária anual 2022 do Fundo Municipal de Saúde.....	57
19.	Considerações finais	57
20.	Recomendações para o próximo Exercício.....	58

Secretaria Municipal de Saúde - LARANJEIRAS DO SUL

CNPJ: 95.587.473/0001-43

Telefone: 4236357550 - E-mail: geral@semusa.pr.gov.br

85301-030 - LARANJEIRAS DO SUL - PR

RELATÓRIO DE GESTÃO - 2021

1. Identificação do Município

1.1 Dados do Prefeito

Jonatas Felisberto da Silva

Data da posse: 01/01/2021

Vice-prefeito: Valdemir Domingos Scarpari

1.2 Secretário(a) de Saúde em Exercício

Secretário em Exercício e referente ao ano da RAG: Valdecir Valicki:

Data da Posse: 01/01/2021

1.3 Informações do Fundo Municipal de Saúde

Instrumento legal de criação do FMS: Lei 038/2009 de 26/10/2009

CNPJ do Fundo: 95.587.473/0001-43

O gestor do fundo é o Secretário Municipal de Saúde: Valdecir Valicki

1.4 Informações do Conselho de Saúde

Instrumento legal de criação do CMS: Lei 028/2007 de 06/06/2007

Presidente do Conselho Municipal de Saúde: Suzamara Batista

Data da última eleição do Conselho: 10/12/2021

Telefone: 4236357550

E-mail: cms@semusa.pr.gov.br

1.5 Conferência de Saúde

Data da última Conferência Municipal de Saúde: 19/11/2021

1.6 Plano de Saúde

Vigência do Plano Municipal de Saúde referente ao ano do relatório de gestão: 2018 a 2021,

Aprovado no Conselho em 08/12/2017, Resolução CMS 008/2017

Programação Anual de Saúde para 2021

Aprovada no Conselho em 14/12/2020, Resolução CMS 015/2020

Programação Anual de Saúde para 2022

Aprovada no Conselho em 23/02/2022, Resolução CMS 002/2022

1.7 Plano de Carreira, Cargos e Salários

O município possui Plano de Carreira, Cargos e Salários dos servidores da saúde criado através da Lei 008 de 22/03/2012, foi revisada e substituída pela Lei 019 de 31/03/2016 que teve alterações com as Leis 027 de 17/07/2018, 044 de 26/09/2018 e 046 de 09/12/2019.

1.8 Informações sobre Regionalização

O município pertence a 5ª Regional de Saúde sediada em Guarapuava, participa de um Consórcio Intermunicipal de Saúde que abrange mais 5 municípios da região: Nova Laranjeiras, Marquinho, Virmond, Porto Barreiro e Rio Bonito do Iguaçu.

O município não está organizado em regiões intramunicipal.

2. Introdução - Considerações Iniciais

A Secretaria Municipal de Saúde de Laranjeiras do Sul apresenta o **Relatório de Gestão de 2021**, como instrumento de avaliação do cumprimento das metas estabelecidas no Plano Municipal de Saúde pela Secretaria Municipal de Saúde e da aplicação de recursos (programação físico-financeira do orçamento).

3. Equipe de Planejamento da Secretaria de Saúde - Referências Municipais

GESTOR: Valdecir Valicki

ADMINISTRAÇÃO: REGULAÇÃO, CONTROLE, AVALIAÇÃO E AUDITORIA

Marinilce Mariano Dobbins - Responsável pelos Sistemas de Informação CNES - Cadastro Nacional de Estabelecimentos de Saúde, SAI - Sistema de Informação Ambulatorial (faturamento ambulatorial), ESUS, Sispacto, SARGSUS, Mais Médicos e Sistema de Cadastro de Propostas Fundo a Fundo, coordenadora da implantação do prontuário eletrônico através da IDS

Suzamara Batista - Enfermeira Auditora e Fiscal de contratos de serviços de saúde e materiais médicos e de enfermagem

Ilton Franzoni - Médico Auditor

COORDENAÇÃO DA ATENÇÃO BÁSICA E DAS ESTRATÉGIAS SAÚDE DA FAMÍLIA

Priscila Kauana Baptistel

COORDENAÇÃO DE SAÚDE MENTAL

Eva Marcanssoni Rochi

COORDENAÇÃO DO NASF

Thaize de Almeida Granzotto - Responsável pelo Sistema SISVAN, fiscal de contrato, controle de estoque e aquisições dos leites, dietas e fórmulas especiais

VIGILÂNCIA EPIDEMIOLÓGICA

Patricia Massuqueto - SIM Federal, SINASC, SINAN, SIPNIweb, GAL, MDDA, SIVEPinfluenza, Exantemática, SILOG, SIES, Dengue Online e SISPNCD

SAE

Cristian Ricarto Pinto

DEPARTAMENTO DE FARMÁCIA

Lia Patricia Finochetti Saito - Farmácia Municipal

Lidiane Sintia Biavatti - Medicamentos de Alto Custo

Ingrid Faccin Gustmann - Fiscal de contrato, aquisições e controle de estoque dos medicamentos e registro de preços dos medicamentos licitados no BPS

SEÇÃO DE TRATAMENTO FORA DO DOMICÍLIO

Valeide Scarpari Laskoski - Responsável pelo setor de TFD e pelo sistema de marcação de consultas do Estado MV

LABORATÓRIO MUNICIPAL

Marcia Denise Langhinotti Marochi

OUVIDORIA MUNICIPAL E CONTROLE DE ESTOQUE DE MATERIAIS DE LIMPEZA E

EXPEDIENTE

Ana Claudia Barbosa

CONTROLE DE PATRIMONIO E COORDENAÇÃO DE MANUTENÇÃO DE VEÍCULOS

Gilson Ferreira Cella Junior - Responsável pelo fechamento do Ponto Digital

4. Estrutura de Saúde

O município possui 11 Equipes Saúde da Família, em 2004 o município tinha apenas 01 Estratégia Saúde da Família (ESFs), de 2005 a 2011 foram implantadas mais 10 Equipes Saúde da Família e 08 Equipes de Saúde Bucal, as quais se mantêm em atividade até o momento. Essas equipes têm capacidade de cobertura de 100% de Saúde da Família e 85% de Saúde Bucal. As ESFs realizam ações e atividades previstas na Política Nacional de Atenção Básica e as programadas e definidas pela SEMUSA.

O município possui duas equipes NASF - Núcleo Ampliado de Saúde da Família, compostas por nutricionistas, fisioterapeutas, psicólogo, fonoaudiólogo, assistente social, educador físico e farmacêuticos.

4.1 Estabelecimentos Municipais de Saúde

	Estabelecimento	CNES
UBSs	UBS Jardim Iguaçu	2742810
	UBS Cristo Rei	5466946
	UBS Presidente Vargas	2742950
	USF Água Verde	9375147
	USF Dr. Carlos Felipe de Sio	7950268
	UBS Monte Castelo	3883779
Centros	Centro de Saúde Barão do Rio Branco	2742519
	Centro de Saúde Leste	2743086
Secretaria Municipal de Saúde	Secretaria Municipal de Saúde de Laranjeiras do Sul	6346251
Caps	CAPS Laranjeiras do Sul	6163920
Vigilância em Saúde	Unidade de Vigilância em Saúde	7542666
Farmácia Municipal	Farmácia Básica Municipal de Laranjeiras do Sul	7051913
	Farmácia Básica Municipal do Celeste	9607730
Laboratório Municipal	Laboratório Municipal de Laranjeiras do Sul	6371086
Postos de Apoio para atendimento no Interior	Unidade de Apoio Rio do Tigre	
	Unidade de Apoio Passo Liso	
	Unidade de Apoio Erval Grande	
	Unidade de Apoio Alto São João	

Fonte: CNES/2020

4.2 Equipes, Saúde da Família, Bucal e NASF

Equipes		
ESF	Esf-SB 01	Centro
	Esf-SB 02	Jardim Iguaçu
	Esf-SB 03	Cristo Rei
	Esf-SB 04	CAIC/Monte Castelo
	Esf-SB 05	Presidente Vargas
	ESF 06	Interior Oeste
	Esf-SB 07	São Francisco
	Esf-SB 08	Interior Norte
	Esf-SB 09	Água Verde e Bancário
	ESF 10	São Miguel
	ESF 11	PV/Panorama
NASF	NASF	Centro
	NASF	Celeste

4.3 Profissionais disponíveis para atendimento ao SUS na SEMUSA e suas Unidades

Descrição		Quantidade	Forma de vínculo
Médicos (22)	Médicos clínico geral para a ESF	13	03 Mais médicos 07 Estatutários 03 Licitação
	Pediatra	02	02 Estatutários
	Gineco/obstetra	02	Estatutários
	Cirurgião geral	01	Licitação
	Psiquiatra	01	Estatutário
	Médico com formação em saúde mental	01	Licitação
	Médico auditor, perito e especialista dos programas de Tuberculose e Hanseníase	01	Licitação
	Médico oncologista	01	Cedido pelo CEONC
Enfermeiros	Enfermeiros das ESF	12	Estatutários
	Enfermeiro (CAPS/VIGI/AUDITORIA)	03	Estatutários
Técnicos e auxiliares de enfermagem	Técnicos e auxiliares de enfermagem	22	Estatutários
Cirurgiões dentistas	Dentistas das ESFS	07	07 Estatutários
Auxiliares de saúde bucal		08	07 Estatutários e 01 Estagiário
Bioquímicos		03	Estatutários
Farmacêuticos		05	Estatutários
Auxiliares farmácia		04	02 Estatutários, 01 Remanejado e 1 estagiário
Administrativo	Assistentes, auxiliares e agentes administrativos e estagiários	15	05 Estatutários 10 Estagiários
Nutricionistas	Nutricionistas NASF	03	Estatutários
Fisioterapeutas	Fisioterapeutas NASF	02	Estatutários
Psicólogos	Psicólogos NASF/CAPS	04	Estatutários
Assistente Social	Assistente Social CAPS e NASF	02	Estatutários
Fonoaudióloga	Fonoaudióloga NASF	01	Licitação
Educador Físico		03	Estatutários
Agentes combate de endemias		12	Estatutários
Agentes comunitários de saúde		68	Estatutários
Motoristas		13	Estatutários - (11 SMS 2 cedidos p/ Assiscop)
Auxiliar de serviços gerais - limpeza		15	Estatutários
Auxiliar de serviços gerais - guardas e plantonistas		03	Estatutários
Diretores de departamento		03	Estatutários
Atendentes de saúde das unidades do interior		01	Estatutário
Secretário de Saúde		01	Comissionado
Ouvidor do SUS		01	Comissionado
Total		233	

Fonte: SEMUSA 2021

4.4 Organograma da Secretaria de Saúde

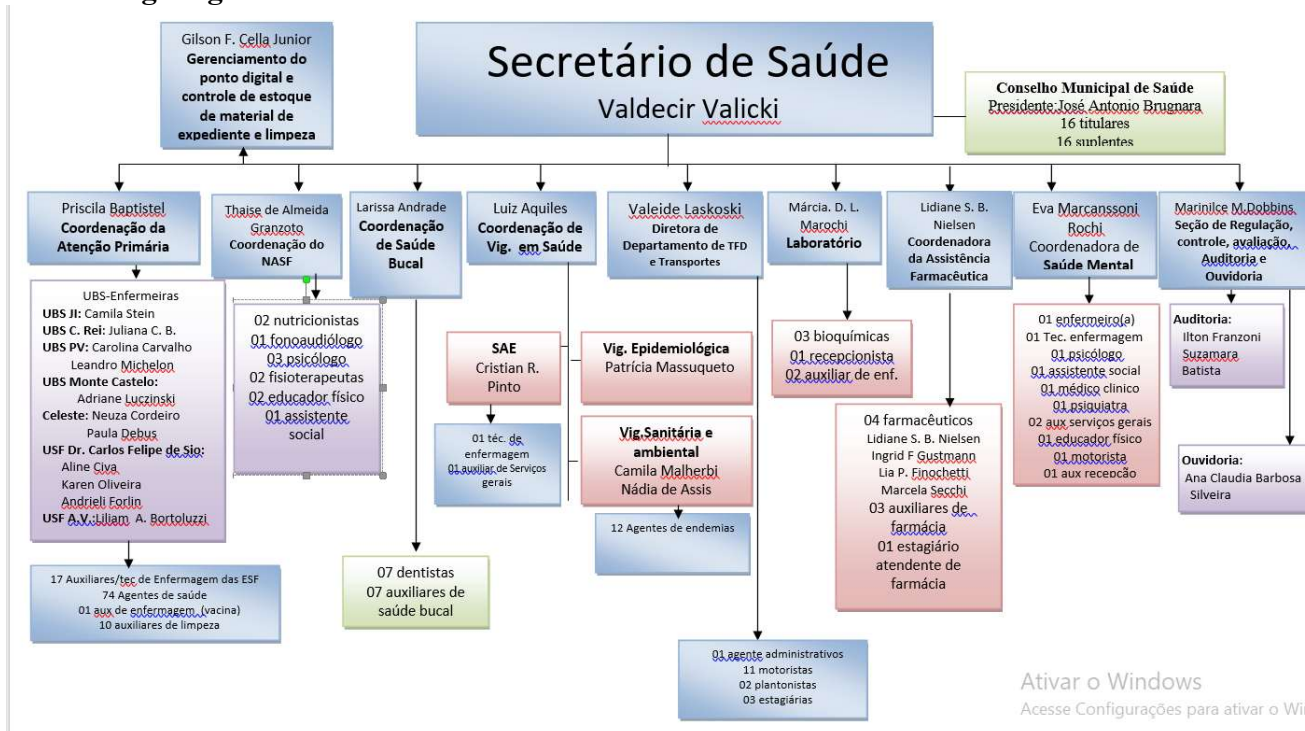

Fonte: SEMUSA 2021

4.5 Estabelecimentos de apoio ao Sistema Único de Saúde

Hospitais	Centro Médico Hospitalar São Lucas
	Instituto São José
Clinicas de Fisioterapia	Fisioclínica
	Espaço Vida
	Biofisio
	ASSISCOP
Consórcio Intermunicipal de Saúde	Centro de Especialidades Odontológicas
	Laboratório Regional de Próteses Dentárias
	Laboratório Modelo
Laboratórios de Análises Clínicas	Laboratório São José

4.6 Especialidades disponíveis através do Consórcio Intermunicipal (ASSISCOP)

Descrição	PROFISSIONAL	COTA MENSAL
OFTALMOLOGIA	DR HERIC	72
ORTOPEDIA	DR FABIANO	135
ORTOPEDIA	DR ROGERIO	180
CARDIOLOGIA	DR TALES	48
OTORRINOLARINGOLOGIA	DR LINCOLN	52
OTORRINOLARINGOLOGIA	DR RÔMULO	60
NEUROLOGIA	DR NILSON	70
DERMATOLOGIA	DR CARLOS ANTONIO	28
ENDOCRINOLOGIA	DR PAULO SERGIO	14
PNEUMOLOGIA	DR BRUNO MARCON / DR JOÃO	8
ANESTESIOLOGIA	DR PAULO LEAL / DR MATHEUS	Conforme demanda
CIRURGIA GERAL	DR MARCIO MUSSE	6
UROLOGIA	DRA JULIANA	8
TOTAL		681

5. Relatório de atividades do Conselho Municipal de Saúde em 2021

Descrição da atividade	Quantidade	Observações
Comissões ativas	3	*Obras *Finanças *Vigilância em Saúde
Reuniões	8	
Capacitações no município	0	
Participação em reuniões externas representando o conselho	2	*Avaliações dos hospitais na contratualização Estadual e Municipal
	0	*Comitê Dengue
	0	*Comitê Mortalidade Materna e Infantil
Resoluções	16	
Membros titulares	16	
Membros suplentes	16	

Fonte: (CMS 2021)

6. Morbidade Hospitalar de residentes em Laranjeiras do Sul por Causa CID/10

Capítulo CID-10	2016	2017	2018	2019	2020	2021
I. Algumas doenças infecciosas e parasitárias	188	181	179	205	142	375
II. Neoplasias (tumores)	231	301	299	313	316	326
III. Doenças sangue órgãos hemat e transt imunitár	15	19	25	23	21	25
IV. Doenças endócrinas nutricionais e metabólicas	71	72	85	79	79	62
V. Transtornos mentais e comportamentais	21	24	23	22	8	39
VI. Doenças do sistema nervoso	50	57	81	87	87	85
VII. Doenças do olho e anexos	9	9	7	13	3	10
VIII. Doenças do ouvido e da apófise mastóide	1	4	1	7	2	2
IX. Doenças do aparelho circulatório	302	273	334	369	234	216
X. Doenças do aparelho respiratório	592	602	574	594	262	207
XI. Doenças do aparelho digestivo	264	280	221	321	224	176
XII. Doenças da pele e do tecido subcutâneo	29	18	28	43	29	21
XIII. Doenças sist osteomuscular e tec conjuntivo	48	51	69	47	38	20
XIV. Doenças do aparelho geniturinário	120	133	150	166	121	97
XV. Gravidez parto e puerpério	385	405	473	449	477	381
XVI. Algumas afec originadas no período perinatal	26	66	65	54	57	41
XVII. Malf cong deformid e anomalias cromossômicas	17	11	17	15	12	12
XVIII. Sint sinais e achad anorm ex clín e laborat	10	18	24	33	39	28
XIX. Lesões enven e alg out conseq causas externas	244	262	277	278	308	244
XX. Causas externas de morbidade e mortalidade	0	0	0	0	0	0
XXI. Contatos com serviços de saúde	49	51	50	43	42	29
Total	2672	2837	2982	3161	2501	2396

Pode-se perceber uma redução considerável nos internamentos por doenças do aparelho circulatório, digestivo e respiratório, redução em torno de 17% em relação a 2020 e 54% em relação a 2019. No entanto houve um aumento de 164% internamentos por doenças infecciosas e parasitárias. Houve uma redução de 4,2% no total de internamentos em relação a 2020 e 24,2% em relação a 2019.

7. Mortalidade dos residentes de Laranjeiras do Sul por causa (CAP CID10)

Mortalidade por Capítulo Cid10	2016	2017	2018	2019	2020	2021
Causa (Cap CID10)						
I. Algumas doenças infecciosas e parasitárias	4	8	5	9	6	109
II. Neoplasias (tumores)	38	35	53	42	38	39
III. Doenças sangue órgãos hemat e transt imunitár	2	0	0	1	1	2
IV. Doenças endócrinas nutricionais e metabólicas	22	24	25	14	17	23
V. Transtornos mentais e comportamentais	6	8	4	10	5	7
VI. Doenças do sistema nervoso	13	2	9	12	6	15
IX. Doenças do aparelho circulatório	62	58	47	59	63	79
X. Doenças do aparelho respiratório	43	35	29	42	23	35
XI. Doenças do aparelho digestivo	19	16	13	10	18	18
XII. Doenças da pele e do tecido subcutâneo	0	1	1	1	1	0
XIII. Doenças sist osteomuscular e tec conjuntivo	1	1	2	2	1	0
XIV. Doenças do aparelho geniturinário	3	2	3	2	7	3
XV. Gravidez parto e puerpério	0	0	1	0	0	1
XVI. Algumas afec originadas no período perinatal	8	9	7	6	9	5
XVII. Malf cong deformide anomalias cromossômicas	1	3	1	0	1	2
XVIII. Sint sinais e achad anorm ex clín e laborat	1	2	1	0	3	6
XX. Causas externas de morbidade e mortalidade	25	33	33	32	29	27
Total	244	237	234	242	228	371

Fonte: SIM/SISTEMA DE MORTALIDADE/DATASUS

É notório o aumento no número de óbitos por doenças infecciosas e parasitárias, onde se enquadram os óbitos por Covid-19, tendo um aumento de 62% no total de óbitos em relação a 2020, este aumento está relacionado a pandemia da Covid-19.

8. Resultado dos Indicadores da Pactuação Interfederativa 2021

População 2010 = 30777, População estimada 2021 = 32167

População feminina 25 a 64 anos 2015=8355/3=2785 População feminina 50 a 69 anos 2015=3067/2=1533

INDICADOR	Resultado em 2020	Meta para 2021	RESULTADO 1º QUAD 2021	RESULTADO 2º QUAD 2021	RESULTADO 3º QUAD 2021	RESULTADO 2021	OBS
1. a) Para município e região com menos de 100 mil habitantes: Número de óbitos prematuros (de 30 a 69 anos) pelo conjunto das quatro principais doenças crônicas não transmissíveis (doenças do aparelho circulatório, câncer, diabetes e doenças respiratórias crônicas)	52	51	12	28	15	55	92,72% Meta cumprida
2. Proporção de óbitos de mulheres em idade fértil (10 a 49 anos) investigados	100%	100%	100%	100%	100%	100% 27 ÓBITOS	100% Meta cumprida
3. Proporção de registro de óbitos com causa básica definida	98,69%	99,1%	100% 159/159	98% 95/97	99,13% 114/115	99,2% 368/371	100% Meta cumprida
4. Proporção de vacinas selecionadas do Calendário Nacional de Vacinação para crianças menores de dois anos de idade - Pentavalente (3ª dose)95%, Pneumocócica 10-valente (2ª dose)95%, Poliomielite (3ª dose)95% e Tríplice viral (1ª dose) 95% - com cobertura vacinal preconizada. (pop 512)	SIPNI SPIDS 0 75%	100%	0	0	0	0	IDS
Pentavalente (3ª dose) menor de 1 ano	83,75	110%	95%	77,9%	77%	73,04% 374	383-74,8
Pneumocócica 10-valente (2ª dose) menor de 1 ano	78,54	110%	95%	77,9%	79%	75,97% 389	397-77,53
Poliomielite (3ª dose) menor de 1 ano	76,04	92,9%	95%	72%	73,83%	70,7% 362	372-72,65
Tríplice viral (1ª dose) 1 ano completo	67,92	104%	95%	72,09%	78,22%	79,88% 409	428-83,59
5. Proporção de casos de doenças de notificação compulsória	100%	100%	100%	100%	100%	100%	100% Meta cumprida

	imediate (DNCI) encerrados em até 60 dias após notificação							
6.	Proporção de cura dos casos novos de hanseníase diagnosticados nos anos das coortes	100%	100%	100%	100%	100%	100%	100% Meta cumprida
7.	Número de casos autóctones de malária	N/A	N/A	N/A	N/A	N/A	N/A	N/A
8.	Número de casos novos de sífilis congênita em menores de um ano de idade	0	0	0	0	0	0	100% Meta cumprida
9.	Número de casos novos de AIDS em menores de 5 anos	0	1	1	0	0	1	Meta não cumprida
10	Proporção de análises realizadas em amostras de água para consumo humano quanto aos parâmetros coliformes totais, cloro residual livre e turbidez (432 coletas/ano)	66,66% 96/144	100% 432	33,33% 144	31,94% 138	33,33% 144	98,6% 426	98,6% Meta cumprida
11	Razão de exames citopatológicos do colo do útero em mulheres de 25 a 64 anos na população residente (2785)	0,29 827	0,50 1392	0,06 12% 177	0,09 265 19%	0,12 327 17,14%	0,28 769 56%	Meta não cumprida
12	Razão de exames de mamografia de rastreamento realizados em mulheres de 50 a 69 anos na população residente (1533)	0,14 219	0,30 460	0,06 20% 99	0,05 16,6% 78	0,12 27,91% 168+12=	0,23 77,6% 357	76,66% Meta não cumprida
13	Proporção de parto normal no SUS e na saúde suplementar (DADOS SINASC)	36,84% 168/456	38%	41,54% 59/112	34,24% 50/146	31,6% 43/136	35,8% 152/424	94,21% Meta cumprida SUS 7,75% (138/289)
14	Proporção de gravidez na adolescência entre as faixas etárias de 10 a 19 anos	18,64% 85/456	18%	14% 16/114	12,3% 18/146	11% 15/136	12,2% 52/424	100% Meta cumprida
15	Taxa de mortalidade infantil	6 13,15	5	2 17,5	1 10,4	1 9,43	4 9,43	100% Meta cumprida
16	Número de óbitos maternos	0	0	0	1	0	1	Meta não cumprida
17	Cobertura populacional estimada pelas equipes de Atenção Básica	100%	100%	100%	100%	100%	100%	100% Meta cumprida
18	Cobertura de acompanhamento das condicionalidades de Saúde do Programa Bolsa Família (PBF)	59,09%	60%	**	56,45%	70,54%	70,54%	100% Meta cumprida
19	Cobertura populacional estimada de saúde bucal na Atenção Básica	68,23	85%	75,14%	75,14%	75,14%	75,14%	88,4% da Meta cumprida
20	Percentual de municípios que realizam no mínimo seis grupos de ações de Vigilância Sanitária consideradas necessárias a todos os municípios no ano	N/A	N/A	N/A	N/A	N/A	N/A	N/A
21	Ações de Matriciamento realizadas por CAPS com equipes de Atenção Básica (pelo menos 12 ações registradas no ano)	100% 16	100% 12	33,3% 4	58,33% 7	16,66% 2	100% 13	100% Meta cumprida
22	Número de ciclos que atingiram mínimo de 80% de cobertura de imóveis visitados para controle vetorial da dengue (ciclos bimensais)	100% 6	100% 6	33,3% 2	33,3% 2	33,3% 2	100% 6	100% Meta cumprida
23	Proporção de preenchimento do campo "ocupação" nas notificações de agravos relacionados ao trabalho	100%	100%	100%	100%	100%	100%	100% Meta cumprida

Indicador 1 - Aumento dos óbitos pelas Doenças Circulatórias e Neoplasias.

Indicador 10 - Conforme ofício circular 13/2021 - Suspensão das coletas de água do Programa VIGIA AGUA (06 coletas não realizadas - 19 a 31 de maio cancelamento das coletas)

Indicadores 4, 11, 12 e 18 - Foram comprometidos em razão da Pandemia de Covid-19, NÃO HOUVE FALTA DE VACINAS

***Acima de 85% considerado meta cumprida pelo Conselho**

9. Evolução do resultado dos Indicadores do Previnde Brasil

Descrição do Indicador (resultado no último quadrimestre)	2018	2019	2020	2021
1. Proporção de Gestantes com pelo menos 6 consultas de prenatal sendo a 1ª até a 20ª semana meta 60%	34%	59%	47%	83%
2. Proporção de Gestantes com exames de SÍFILIS e HIV realizados (TR E Lab) meta 60%	61%	7%	88%	45%
3. Proporção de Gestantes com atendimento odontológico meta 60%	34%	59%	47%	58%
4. Cobertura exame citopatológico (percentual das mulheres na faixa que realizaram a coleta nos últimos 3 anos) meta 40%	20%	28%	26%	23%
5. Cobertura vacinal Pólio Inativada e Pentavalente (3ª dose) meta 95%	34%	13%	32%	100%
6. Percentual Hipertensos com Pressão Arterial aferida meta 50%	20%	0%	9%	11%
7. Percentual Diabéticos com Hemoglobina Glicada meta 50%	10%	7%	8%	17%
Indicador Sintético final no último quadrimestre	4,98	3,85	5,49	7,04
Percentual do Incentivo	49,8%	38,5%	54,9%	97,5%

10. Resultado de outros Indicadores para acompanhamento

INDICADORES	2018	2019	2020	2021
Percentual de internações por condições sensíveis à atenção básica Laranjeiras do Sul (TODOS)	24,8%	23,78%	21,25%	16,52%
Taxa de internações por Diabetes Mellitus e suas complicações (população acima de 30 anos) internamentos/população (16735)*10000	23,3	21,5	23,3	24,49
Taxa de internações por AVC (população acima de 30 anos) internamentos/população (16735)*10000	38,8	43,02	35,25	32,86%
Quantidade da população idosa internada por fratura de fêmur CID S72 (taxa = internamentos/população (4334)*10000	16	11	12	20
Taxa Municipal	36,9	25,38	27,68	46,14
CID S72 (POPULAÇÃO IDOSA PR = 1184212) Taxa Estadual	33,76	35,76	37,8	38,88
Proporção de gestantes com 7 consultas ou mais de pré-natal (SINASC)	87,4%	86,1%	89,2%	89,6%
Proporção de gestantes adolescentes com 7 consultas ou mais de pré-natal (SINASC)	85%	87,3%	87%	84,6%
Proporção gestantes com primeira consulta de pré-natal no primeiro trimestre (SINASC)	86%	84,9%	85,3%	90,3%
Proporção de gestantes adolescentes com primeira consulta de pré-natal no primeiro trimestre (SINASC)	78%	81,5%	78,82%	84,6%
Índice de obesidade infantil	7,42%	8,45%	9,85%	11,39%
Índice de desnutrição infantil	2,3%	2,01%	1,66%	2,18%

11. Relatórios de Produção Ambulatorial 2017 a 2021

Sector/Serviço	Descrição dos serviços	2018	2019	2020	2021	TOTAL
Atenção Primária Estratégias Saúde da Família e Saúde Bucal (11 ESF e 8 ESB)	Nº DE CONSULTAS MÉDICAS - Atenção Básica	64.267	61.390	55.285	59.823	240.765
	Nº DE CONSULTAS MÉDICAS (Pediatria + GO)	9.164	10.023	6.545	5.860	31.592
	Nº DE CONSULTAS DE ENFERMAGEM	13.677	16.774	9.650	12.695	52.796
	CONSULTA/ATENDIMENTO DOMICILIAR (ENF, MÉDICOS, NASF)	531	912	935	691	3.069
	Nº DE PROCEDIMENTOS DA EQUIPE DE ENFERMAGEM	132.355	136.855	95.240	60.816	425.266
	Coleta de material para exame citopatológico na faixa etária 25 a 64 anos	1.680	1.575	715	1.217	5.187
	Testes rápidos - Hiv, Sífilis e Hepatite	6.733	6.855	4.466	4.377	22.431
	Teste rápido de gravidez (Recurso Federal)	680	858	695	664	2.897
	ESF - Educação em Saúde e reuniões	7.577	7.153	127	735	735
	ESF - Procedimentos Coletivos				146	15.003
	TOTAL DE VISITAS DO ACSs	41.858	45.955	47.375	36.511	171.699
	Insumos fornecidos para pacientes (material para procedimentos domiciliares)	Informação acrescentada no relatório de 2021			35.196	35.196
	ODONTOLOGIA - Atividade Coletiva	116	26	1	1	144
	ODONTOLOGIA - Proced Coletivos	9.736	14.992	775	0	25.503
	ODONTOLOGIA - Consultas em consultório	33.220	15.802	6.544	9.753	65.319
	ODONTOLOGIA - Procedimentos em consultório		25.428	9.006	19.282	53.716
	ODONTOLOGIA - Escova, creme e fio dental entregues em consultório (soma de todos os itens entregues)	*	83	74	8	165
ODONTOLOGIA - Escova, creme e fio dental entregues em ação coletiva nas escolas - PSE (soma de todos os itens)				1.800	1.800	
O AMPLIADO DE SAUDE DA Nutricionistas	Nº de consultas/atendimentos (na UBS)	2.348	2.812	1.505	1541	8.206
	Atendimento domiciliar	338	210	82	24	654
	Nº de atividades em grupo (reuniões, palestras, terapia em grupo)	336	173	11	1	521

	Avaliação antropométrica	4.511	4.840	329	157	9.837		
		Avaliação de marcadores de consumo alimentar	1.707	1.634	0	167	3.508	
		leites, fórmulas e dietas dispensadas	1.634	2.457	1.820	1.261	7.172	
	Fisioterapeutas	Nº de consultas/atendimentos (na UBS)	152	654	197	154	1.157	
		Atendimento domiciliar	698	551	354	604	2.207	
		Nº de atividades em grupo	218	170	13	1	402	
		Triagem do desenvolvimento motor (nas creches)	1.719	1.001	0	74	2.794	
		Psicólogos	Nº de consultas/atendimentos (na UBS)	2.392	2.931	805	1.842	7.970
			Atendimento domiciliar	12	1	0	0	13
	Nº de atividades em grupo (reuniões, palestras, terapia em grupo)		105	203	2	2	312	
	Fonoaudiólogos	Nº de consultas/atendimentos (na UBS)	1.908	1.744	434	1.012	5.098	
		Atendimento domiciliar	64	52	110	118	344	
		Nº de atividades em grupo (reuniões, palestras, terapia em grupo)	26	174	0	2	202	
	Educador Físico	Número de atividades academia da saúde	225	345	46	0	616	
Número de Encontros Coração Feliz/ACS/Dança		537	574	42	0	1.153		
Avaliação coletiva (flexibilidade – IVCF20)		381	388	518	288	1.575		
Assistente Social	Nº de consultas/atendimentos	1.012	1.304	1.505	454	4.275		
	Nº de atividades em grupo (reuniões, palestras, terapia em grupo)	18	22	1	2	43		
	Benefícios concedidos (cadeiras de rodas, muletas, kit oxig., hospedagem, exames e óculos)	Informação acrescentada no relatório de 2021			1.699	1.699		
Assistência Farmacêutica	Nº de pacientes atendidos nas farmácias das UBS	116.701	116.720	87.800	88.442	409.663		
	Nº de medicamentos dispensados (unidades)	6.667.842	6.114.493	5.565.077	5.835.534	24.182.946		
	Nº de atendimentos farmacêuticos - ALTO CUSTO	4.151	4.809	3.120	4.935	17.015		
Vigilância em Saúde SAE	Nº de consultas médicas para SAE - Prog TB, HAN e Hepatite	725	807	227	379	2.138		
	Nº de consultas médicas para SAE - Programa HIV	142	186	118	114	560		
	Nº de atendimentos de enfermagem (orientação, notificações, entrega de medicamentos, etc...)	7.179	4.777	4.284	4.063	20.303		
	Nº de atendimentos do Farmacêutico	1.853	1.467	1.427	2.394	7.141		
	Nº de exames BK	390	382	165	137	1.074		
Vigilância em Saúde Vigilância Sanitária	Nº de vacinas realizadas no município (todas do calendário de vacinação e campanhas)	28.688	24.276	45.878	76.564	175.406		
	Testes rápido - Hiv fornecidos	3.010	3.450	2.450	3.215	12.125		
	Testes rápido Sífilis fornecidos	2.500	2.425	1.700	2.150	8.775		
	Nº de notificações digitadas no SINAN	580	739	661	496	2.476		
	Nº de declarações de óbitos digitadas no SIM - LDS	387	231	228	346	1.192		
	Nº de declarações de óbitos digitadas no SIM - OUTROS	Informação acrescentada no relatório de 2021			504	504		
	Nº de DNV digitadas no SINASC - LDS	696	512	456	387	2.051		
	Nº de DNV digitadas no SINASC - OUTROS MUNICÍPIOS	Informação acrescentada no relatório de 2021			895	895		
	Nº de exames enviados ao LACEN	521	274	205	3849	4.849		
	Nº de visitas e procedimentos Vigilância Sanitária (soma dos códigos)	1.263	2.075	2.789	1.235	7.362		
	Nº de visitas dos Agentes da Dengue	95.093	96.786	85.354	90.212	367.445		
	Nº de atividades de Educação em Saúde (reuniões, palestras) da equipe da Dengue	38	118	9	25	190		
	Nº de coletas para análise do leite das crianças	46	46	21	9	122		
	Nº de coletas pra análise de alimentos (embutidos)	2	2	0	0	4		
Aferições do teor de cloro livre e turbidez da água	144	144	96	144	528			
Ações de	Reuniões para definição de ações de enfrentamento ao COVID-19	0	0	13	25	38		

enfrentamento a Pandemia Covid-19	Coleta de amostras para exame PCR - COVID-19	0	0	3.182	3.429	6.611
	Testes rápidos realizados para COVID-19	0	0	290	7.050	7.340
	Casos positivados por exame	0	0	624	3.313	3.937
	Casos descartados por exame	0	0	1.242	1.331	2.573
	Casos positivados curados	0	0	572	3.354	3.926
	Casos positivados que vieram a óbito	0	0	3	100	103
	Casos positivados - internamento em enfermaria	0	0	49	93	142
	Casos positivados - internamento em UTI	0	0	18	33	51
TFD Tratamento Fora de Domicílio, especialidades da Assiscop	De Sio - N° de consultas médicas Oncologista (Dr. Andre)	1.355	1.123	879	970	4.327
	ASSISCOP: N° consultas médicas Ortopedia	3.471	3.643	3.185	3.328	13.627
	ASSISCOP: N° consultas médicas Cardiologia	1.237	1.134	617	578	3.566
	ASSISCOP: N° consultas médicas Oftalmologia	1.160	1.344	735	1.143	4.382
	ASSISCOP: N° consultas médicas Neurologia	859	1.008	525	890	3.282
	ASSISCOP: N° consultas médicas Endocrino	105	370	148	199	822
	ASSISCOP: N° consultas médicas Pneumologista	66	679	98	147	990
	ASSISCOP: N° consultas médicas Dermatologia	210	155	201	311	877
	ASSISCOP: N° consultas médicas Otorrino	570	104	519	746	1.939
	ASSISCOP: N° consultas médicas Cirurgia Geral	0	0	159	0	159
	ASSISCOP: N° consultas médicas Urologia	0	0	66	171	237
	Outras Consultas Esp + Agendadas via MV	1.303	1.516	954	1.153	4.926
	TFD Tratamento Fora de Domicílio, especialidades da Assiscop e clínicas credenciadas de fisioterapia	Ultrassonografias (Assiscop + Terceirizados)	2.584	2.418	3.324	2.755
ASSISCOP: Eletrocardiograma		1.700	1.732	1.662	752	5.846
ASSISCOP: Ecocardiografia		163	131	193	130	617
ASSISCOP: Teste ergométrico		90	49	68	69	276
ASSISCOP: Eletroencefalograma		163	109	96	135	503
ASSISCOP: Eletroneuromiografia		0	0	0	26	26
ASSISCOP: Tomografia		275	273	322	809	1.679
ASSISCOP/SECTRA: Ressonância magnética		37	42	8	72	159
ASSISCOP: Mamografia		375	803	414	478	2.070
ASSISCOP: Endoscopia		337	341	316	378	1.372
ASSISCOP: Colonoscopia		123	118	82	127	450
ASSISCOP: Polipectomia		0	0	38	72	110
ASSISCOP: Mucosectomia		0	0	4	10	14
ASSISCOP: Cromoscopia		0	0	37	83	120
ASSISCOP: Mapeamento de retina		59	72	31	81	243
ASSISCOP: Nasofibroscopia		65	72	40	44	221
ASSISCOP: Laringoscopia		45	63	24	45	177
ASSISCOP: Impedanciometria		76	89	37	58	260
ASSISCOP: Audiometria		75	89	59	64	287
ASSISCOP: Espirometria		0	0	40	92	132
ASSISCOP: Biópsia		81	82	73	125	361
Fisioterapia (sessões autorizadas Fisiovida)		13.389	9.490	8.420	2.330	33.629
Fisioterapia (sessões autorizadas Fisioclinica)		5.970	7.380	4.000	7.260	24.610
Fisioterapia (sessões autorizadas Viva bem)		0	8.590	7.920	12.950	29.460
Óculos entregues (Programa Olho Vivo)		139	259	262	41	701
CEDETEG - Órtese e prótese		160	83	59	56	358
ASSISCOP - Prótese dentária		766	648	40	303	1.757
N° de pacientes que usaram o transporte da SEMUSA e da ASSISCOP para consultas, exames e tratamentos em Guarapuava, Curitiba, Cascavel e outros municípios		17.077	18.377	7.599	9.674	52.727
Viagens da SEMUSA para pacientes (micro, van, carros...) FORA O TRANSPORTE DA ASSISCOP		1.702	4.886	1.286	2.363	10.237
CAPS (Centro de Atenção Psicossocial)	N° de consultas médicas (Psiquiatra)	617	675	760	930	2.982
	N° de consultas médicas (Clínica médica)	600	1.041	1.123	1.274	4.038
	Matriciamento com as Equipes de Atenção Básica	16	12	16	13	57
	Enfermagem (Individual)	1.243	2.548	564	745	5.100
	Educação em saúde (Enfermeira)	23	48	37	37	145
	Enfermagem Procedimentos tec. enfermagem	104	3.522	2.875	2.045	8.546
	Psicologia individual	289	824	322	667	2.102

	Psicologia em grupo	80	267	0	352	699
	Assistente social	456	1.034	537	949	2.976
	Assistente social familiar	232	71	76	158	537
	Total de pacientes acolhidos do CAPS	Informação acrescentada no relatório de 2021			2.404	2.404
	Nº participantes das oficinas terapêuticas	388	547	0	550	1.485
	Encaminhamentos para hospital psiquiátrico	14	18	17	46	95
Laboratório de Análises Clínicas	Nº de exames realizados no Laboratório Municipal de Laranjeiras do Sul	51.438	54.523	39.782	52.874	198.617
	Pacientes que realizaram exames	10.469	8.088	7.248	15.301	41.106
	Exames não realizados por ausência dos pacientes	8.186	9.240	6.399	5.213	29.038
	Exames realizados na Assiscop	422	1.106	1.402	0	2.930
	Exames terceirizados	962	342	429	774	2.507
RAIO X	RAIO X PRÓPRIO - Centro de Saúde Barão	6.420	6.816	5.392	4.814	23.442
	RAIO X REALIZADO NA ASSISCOPE	2.366	2.334	2.274	2.074	9.048
Ouvidoria	OUVIDORIA DO SUS	57	55	21	54	187
Auditoria	AUDITORIAS REALIZADAS	138	432	74	90	734
TOTAL DE ATENDIMENTOS (menos medicamentos, não at e rass)						
	Transferências interhospitalares com ambulância de suporte básico	Informação acrescentada no relatório de 2021			230	230
	Transferências de residentes de LDS realizadas com UTI-Móvel - Bravo	Informação acrescentada no relatório de 2021			22	22
	Total de transferências realizadas com UTI-Móvel - Bravo (Lar. e região)	Informação acrescentada no relatório de 2021			44	44
	PLANTÃO 24 HS - atendimento médico pronto socorro e obs SÃO JOSÉ (FAE)	5.258	6.456	4.903	4.531	26.911
	PLANTÃO 24 HORAS - consulta médicas SÃO JOSÉ	3.327	2.436			
	PLANTÃO 24 HS - atendimento médico pronto socorro e obs SÃO LUCAS (FAE)	4.035	4.164	5.665	5.302	25.161
	PLANTÃO 24 HORAS - consultas médicas SÃO LUCAS	3.068	2.927			
INTERNAMENTO SÃO JOSÉ	357 aihis programadas nos hospitais do município	2.287	1.603	1.624	1.891	7.405
INTERNAMENTOS SÃO LUCAS		2.658	1.603	2.173	2.151	8.585
TOTAL DE INTERN. DE LARANJEIRAS DO SUL	161 AIH MENSAIS PROG. EM LAR. DO SUL	2.052	4.903	1.603	1.512	10.070
TOTAL DE INTERNAMENTOS DE OUTROS MUNICIPIOS		2.893	2.729	2.194	2.615	10.431
TOTAL DE INTERNAMENTOS LAR + OUTROS MUNICIPIOS		4.949	4.914	3.797	3.957	17.617
INTERNAMENTOS DE RESIDENTES DE LAR. DO SUL EM OUTROS MUNICIPIOS (faturados até o momento)		936	713	867	825	3.341

Cumprimento das Metas da Programação Anual de Saúde de Laranjeiras do Sul - 2021

Análises e considerações acerca do resultado das metas programadas:

***Todas as metas relacionadas a atividades coletivas foram comprometidas em decorrência da pandemia de Covid-19**

1. Diretriz: (Plano)		Efetivação da Atenção Básica municipal, garantindo acesso integral às ações e serviços de saúde, de forma resolutiva e integrada com todas as redes de atenção à saúde e com todos os níveis de complexidade, contribuindo assim para a melhoria da qualidade de vida dos cidadãos.					
1.1. Objetivo (Plano)		Garantir o acesso da população a serviços de saúde de qualidade, mediante ESTRUTURAÇÃO E INVESTIMENTOS na Rede de Serviços de Saúde.					
Responsável pelo monitoramento		Coordenação/apoio de Gestão					
Descrição da Meta (Plano 2018- 2021)		Descrição do Indicador	**Meta quantitativa, (PAS)	Resultado (PAS-onde buscar, RAG resultado no período)			Resultado 2021
				1 q	2 q	3 q	
1.1.1.	Investir em construção, reforma e ampliação das unidades de saúde do município;	Valor investido na estrutura física das unidades de saúde;	1.300.000,00	19.398 1,49%	203.585 15,66%	321.231 24,71%	544.214 41,86%
1.1.2.	Investir em aquisição de mobiliários e equipamentos necessários para as Unidades de Saúde	Valor investido na aquisição de equipamentos e mobiliários	180.000,00	152.076 84,48%	136.320 75,73%	4053 2,25%	292.449 100%

1.1.3.	Investir na aquisição de veículos para renovação da frota municipal para dar condições de trabalho tanto para as ESFs quanto para o Tratamento Fora de Domicílio.	Valor investido na aquisição de veículos	800.000,00	691.000 86,37%	0	0	691.000 86,37%
--------	---	--	------------	-------------------	---	---	-------------------

Atenção Primária

1ª Diretriz: (Plano)		Efetivação da Atenção Básica municipal, garantindo acesso integral as ações e serviços de saúde, de forma resolutiva e integrada com todas as redes de atenção a saúde e com todos os níveis de complexidade, contribuindo assim para a melhoria da qualidade de vida dos cidadãos.					
1.2. Objetivo (Plano)		Promoção da atenção integral à saúde da população através das Equipes da Atenção Primária a Saúde , priorizando as ações para a população mais vulnerável, com olhar específico para a saúde da criança, saúde da mulher, saúde do idoso, saúde de adolescentes e jovens e saúde do homem. Respeitando a adesão da Assistência em Redes implantadas pela Secretaria Estadual de Saúde e pelo Ministério da Saúde.					
Responsável pelo monitoramento		Coordenação de Atenção Primária, do NASF e da odontologia					
Descrição da Meta (Plano 2018- 2021)		Descrição do Indicador	**Meta quantitativa (PAS)	Resultado RAG resultado no período)			Resultado 2021
				1 q	2 q	3 q	
1.2.1.	Instituir 1 Grupo comunitário com lideranças locais na área de abrangência em cada unidade de saúde para discutir e avaliar as necessidades de saúde e planejar ações de prevenção e promoção. (CMS 2017=1)	Unidades com conselho local ativo	7	0	0	0	0
1.2.2.	Realizar parceria com a Secretaria de educação, promovendo apoio matricial para que, pelo menos duas vezes no ano, nas reuniões de pais realizadas nas escolas, sejam abordados temas relevantes como: automutilação, automedicação e bullying. (CMS 2017=2)	Ações de educação em saúde realizadas nas escolas com os pais dos alunos	2	0	0	0	0
1.2.3.	Realizar um Encontro Municipal de Adolescentes, anualmente, para trabalhar temáticas de prevenção em saúde, com abordagens diferenciadas e adaptadas a este público.(CMS 2017=2)	Encontros com adolescentes realizados para trabalhar temáticas de prevenção em saúde	1	0	0	0	0
1.2.4.	Fortalecer o Grupo de convivência de Idosos, com atividades voltadas para saúde física e mental. (CMS 2017=3)	Ações relacionadas com atividade física e saúde mental realizadas com o grupo durante o ano	1	0	0	0	0
1.2.5.	Realização de Campanha Municipal de arrecadação de órteses e próteses. (CMS 2017=4)	Campanhas de arrecadação de órteses e próteses realizadas	1	0	0	0	0
1.2.6.	Contratação de profissionais da área de psicologia, fonoaudiologia, serviço social e terapia ocupacional para o NASF (Núcleo de Apoio à Saúde da Família), visando fortalecer o apoio matricial às Equipes de Saúde da Família. (CMS 2017=5)	Profissionais novos contratados para o NASF	2	0	1	0	1 50%
1.2.7.	Fortalecer a atenção primária com foco na redução dos internamentos sensíveis a atenção primária com ações preventivas e busca ativa. (CMS 2017=17)	Proporção de internamentos sensíveis a atenção primária (clínicos e pediátricos) de residentes do município. (%)	32	23,75 100% 133/560	18,32 100% 96/524	25,77 100% 133/516	22,62 100% 362/1600
1.2.8.	Realizar Educação em saúde para orientar a família quanto ao seu papel frente ao usuário de saúde com necessidade de cuidados especiais (idosos, acamados, cadeirantes, saúde mental, pessoas com deficiência)	Atividades de Educação em saúde realizadas para orientar a família quanto ao seu papel frente ao usuário de saúde com necessidade de cuidados especiais	1	0	0	0	0
1.2.9.	Acompanhar o desenvolvimento do Curso de Técnico em Enfermagem no Município.	Ações de monitoramento do curso de técnico de enfermagem da Escola Técnica	1	0 (aulas e estágios suspensos)	1	1	2 100%

1.2.10.	Garantir agendamento, em 100% das unidades de saúde, para atendimento principalmente aos grupos prioritários (crianças, gestantes, idosos, hipertensos, diabéticos, pessoas com transtornos mentais, deficiência física e/ou mental e acamados)	Unidades de saúde com agendamento de consultas implantado	7	7	7	7	7	100%
1.2.11.	Assegurar o cumprimento do calendário de puericultura do Ministério da saúde e que esta seja realizada pelos profissionais da ESF apoiada pelo NASF e ESB.	Unidades de saúde que cumprem o calendário de puericultura	7	7	7	7	7	100%
1.2.12.	Realizar ações de Promoção de Saúde Mental em todas as ESFs, com inserção dos pacientes na sociedade, através de grupos de convivência nas próprias comunidades. (CMS 2017=6)	Percentual de ESFs que realizaram as ações de promoção a saúde mental pelo menos uma vez ao ano.	100	0	0	0	0	0
1.2.13.	Manter a razão entre exames citopatológicos do colo uterino, na faixa etária de 25 a 64 anos, em consonância com meta nacional de 0,75 (Sispecto)	Razão de exames citopatológicos do colo do útero em mulheres de 25 a 64 anos	0,7	0,06 12% 177	0,09 12,8% 265	0,12 23,48% 327	0,28 40% 769	
1.2.14.	Manter a razão entre mamografias realizadas, na faixa etária de 50 a 69 anos, em consonância com meta nacional de 0,40. (Sispecto)	Razão entre mamografias de rastreamento realizadas em mulheres de 50 a 69 anos	0,30	0,06 20% 99	0,05 16,6% 78	0,12 38,48% 180	0,23 77,6% 357	
1.2.15.	Realizar ações de prevenção com objetivo de reduzir o índice de gravidez na adolescência	Proporção de gravidez na adolescência	17	14% 100	12,3% 100%	11% 100% 15/136	12,2% 100% 52/424	
1.2.16.	Promover a captação precoce das gestantes ao pré-natal, através da atuação de toda a equipe das ESFS.	Proporção gestantes com primeira consulta de pré-natal no primeiro trimestre	86	90,3% 100	90,3% 100%	90,3% 100%	90,3% 100%	
1.2.17.	Garantir o atendimento na primeira semana de vida em 100% dos Recém Nascidos;	Percentual de recém nascidos com atendimento na primeira semana de vida	100	100%	92,8%	95%	95,93%	
1.2.18.	Manter as metas vacinais conforme preconizado pelo Ministério da Saúde;	Proporção de Vacinação em crianças menores de dois anos de idade (calendário básico) com cobertura preconizada (Penta, pneumo, pólio e trílice-95%)	100	0	0	0	0	
1.2.19.	Fortalecer as ações de matriciamento das ESFs pelo NASF;	ESFs que recebem matriciamento pelo NASF	11	11 100	11 100%	11 100%	11 100%	
1.2.20.	Manter o mapa do tossidor em todas as Unidades de saúde;	Nº de unidades com mapa do tossidor em funcionamento.	7	7 100%	7 100%	7 100%	7 100%	
1.2.21.	Disponibilizar Ecografias para 100% das gestantes do SUS no 1º, 2º e 3º trimestres de gravidez;	Ultrassonografias obstétricas realizadas	1000	307 30,7%	361 36,1%	404 40,4%	1072 100%	
1.2.22.	Realizar exame de toxoplasmose para 100% das gestantes do SUS;	Exames de toxoplasmose realizados	1200	481 40%	516 43%	420 35%	1422 100%	
1.2.23.	Promover a conscientização da importância do autocuidado aos homens, através de campanhas e ações realizadas por equipe multiprofissional;	Campanha de saúde do homem realizadas	1	0	1	0	1 100%	
1.2.24.	Fortalecer as ações de prevenção da cárie da primeira infância, inserindo a equipe de saúde bucal nas ações desenvolvidas pelas equipes de saúde da família (pré-natal, puericultura, pesagem, atividades em grupo com pais, e outros). (CMS 2017=9)	Equipes que realizam as ações de prevenção da Cárie na primeira infância	8	7 87,5	7 87,5%	7 87,5%	7 87,5%	
1.2.25.	Realização de educação em saúde em 100% das escolas públicas municipais para reduzir as doenças bucais (29 ESCOLAS PACTUADAS);	Percentual de escolas em que foram realizadas as ações de prevenção da cárie	100	0	0	0	0	
1.2.26.	Manter o número de próteses dentárias em 60 unidades mensais;	Quantidade de próteses dentárias distribuídas	720	76 10,5%	112 15,5%	115 15,9%	303 42,08%	
1.2.27.	Distribuição de escovas	Ações de distribuição de	1	1	0	0	1	

	odontológicas e dentifrícios nas escolas, pelo menos uma vez ao ano;	escovas odontológicas e dentifrícios nas escolas		100			100%
1.2.28.	Distribuição de kits de saúde bucal (escova, creme dental e fio dental), pelo dentista ou técnico de saúde bucal, tendo em vista a orientação adequada para a escovação, com receita do dentista;	Quantidade de itens entregues aos pacientes nas consultas (escova, fio dental, creme dental)	65	3 4,61%	2 3,07%	3 4,61%	8 12,31%
1.2.29.	Uniformizar o atendimento odontológico, buscando sempre a maior resolutividade possível no atendimento dentro da UBS;	Percentual de equipes capacitadas para a uniformização do atendimento	100	100	100	100	100%
1.2.30.	Manter o curso de capacitação de cuidadores de idosos, acamados e cadeirantes, anualmente;	Curso de capacitação de cuidadores de idosos, acamados e cadeirantes realizado no ano	100	0	0	0	0
1.2.31.	Atender e acompanhar os pacientes de saúde mental na ESF;	Equipes que realizam atendimento de saúde mental na UBS	11	11 100%	11 100%	11 100%	11 100%
1.2.32.	Manter as ações de combate a desnutrição infantil;	índice de desnutrição infantil	1,31	1,62 80%	2,22 59%	2,72 48%	2,18 60%
1.2.33.	Promoção do aleitamento materno e fortalecimento do Projeto “Elos de afeto”;	índice de desnutrição infantil	1,31	1,62 80%	2,22 59%	2,72 48%	2,18 60%
1.2.34.	Fortalecimento do Programa de alimentação e nutrição;	índice de desnutrição infantil	1,31	1,62 80%	2,22 59%	2,72 48%	2,18 60%
1.2.35.	Manter as ações de combate a obesidade infantil;	índice de obesidade infantil	12,35	10,71 100%	13,33 92%	10,15 100%	11,39 100%
1.2.36.	Incluir os profissionais de saúde que atuam na reserva indígena Boa Vista nas capacitações da secretaria municipal de saúde;	Número de participações da equipe da reserva indígena nas ações da secretaria de saúde programadas	10	1 10%	1 10%	0 0%	2 20%
1.2.37.	Incluir os profissionais de saúde que atuam no Cense nas capacitações da secretaria municipal de saúde ;	Número de participação dos profissionais do Cense nas capacitações durante o ano	10	1	0	0	1
1.2.38.	Executar ações previstas no Programa Saúde na Escola e Crescer Saudável; 2021: Covid em todas as escolas e pelos menos duas outras ações; meta= 31 ações	Percentual de ações programadas no PSE realizadas	100%	35,48 11	19,35% 6	45,16% 14	100% 31
1.2.39.	Realizar Educação Permanente com os profissionais da Secretaria de Saúde;	Ações de educação permanente com as equipes realizadas	10	11 100%	2 20%	6 60%	19 100%
1.2.40.	Custear recursos humanos para o desempenho das atividades da Atenção Primária (UBSs e Equipes);	Valor gasto com servidores e profissionais terceirizados da Atenção Primária	6.750.000	2.748.050 40,71%	3.104.237 45,98%	3.282.394 48,62%	9.134.681 100%
1.2.41.	Manutenção de unidades com aquisição de materiais e instrumentais de qualidade, e garantia de serviços de manutenção de equipamentos e das unidades	Valor gasto com materiais odontológicos, medico hospitalares e manutenção de equipamentos	280.000	119.056 42,52%	140.745 50,26%	117.239 41,87%	377.040 100%

Saúde Mental, e enfrentamento ao uso de álcool e outras drogas

1ª Diretriz: (Plano)		Efetivação da Atenção Básica municipal, garantindo acesso integral as ações e serviços de saúde, de forma resolutiva e integrada com todas as redes de atenção a saúde e com todos os níveis de complexidade, contribuindo assim para a melhoria da qualidade de vida dos cidadãos.				
1.3. Objetivo (Plano)		Promoção da Atenção à Saúde Mental, e enfrentamento ao uso de álcool e outras drogas.				
Responsável pelo monitoramento		Coordenação do Caps				
Descrição da Meta (Plano 2018- 2021)	Descrição do Indicador	Meta quantitativa, (PAS)	Resultado RAG resultado do indicador no período			Resultado 2021
			1 q	2 q	3 q	
1.3.1.	Criação do cargo de Oficineiro do CAPS - Oficineiro nível médio.(CMS 2017=7);	Oficineiro atuando no CAPS.	1	0	0	0
1.3.2.	Contratação de um psicólogo (além do que já está atuando no CAPS) e a contratação de um terapeuta ocupacional. (CMS 2017=8);	Profissionais de psicologia e TO atuando no CAPS.	2	2	2	1 50%
1.3.3.	Adequar recursos humanos de acordo	Percentual da equipe mínima	100	87,5		87,5

	com demanda do CAPS;	exigida pela portaria atuando no CAPS. (9)			87,5		
1.3.4.	Elaborar um Plano Municipal de atenção a Saúde Mental, nas situações de dependência em drogas lícitas e ilícitas, em parceria com as Secretarias, Poder Público, Sociedade Civil, Comitê de Saúde Mental e Conselho de Políticas sobre Drogas;	Plano Municipal de atenção a Saúde Mental vigente.	1	0	1	1	1 100%
1.3.5.	Fortalecer e apoiar o Conselho Municipal de Políticas sobre Drogas e saúde mental;	Reuniões do Conselho Municipal de Políticas sobre Drogas e Saúde Mental realizadas.	10	0	0	0	0
1.3.6.	Criação de um protocolo de atendimento aos pacientes em "surto psiquiátrico" incluindo o fluxo de encaminhamentos, desde a UBS até o serviço de internamento.	Protocolo de atendimento para pacientes em "surto psiquiátrico" efetivo.	1	1	1	1	1 100%
1.3.7.	Capacitar 70% das equipes de atenção básica para atendimento a doenças psiquiátricas, com ênfase nas tentativas de suicídio e dependências químicas.	Percentual de profissionais da atenção básica que participaram da capacitação.	70	0	0	100%	100%
1.3.8.	Capacitar 90% dos médicos no manejo clínico das doenças psiquiátricas e dependências químicas, com discussão e criação de protocolo clínico.	Percentual de médicos que participaram da capacitação	90	0	0	100%	100%
1.3.9.	Realização Anual do Seminário Municipal de Saúde Mental no mês de Outubro;	Seminário de saúde mental realizado	1	0	0	0	0
1.3.10.	Realizar ação continuada em saúde mental de crianças da educação infantil e fundamental, com reuniões bimestrais com a direção as pedagogas das escolas municipais referenciadas em cada estratégia de saúde da família com apoio do CAPS (CMS)	Ações de saúde mental realizadas com os pedagogos e diretores	4	0	0	0	0
1.3.11.	Manter a Padronização dos atendimentos de saúde mental nas unidades básica de saúde para rever medicações psicotrópicas, através de agendamentos de consultas de saúde mental. (CMS)	Percentual de unidades com agendamentos e padronização de atendimentos de saúde mental	100	100	100	100	100
1.3.12.	Manter os grupos de convivência nas unidades básica de saúde visando à prevenção dos agravos em saúde mental.	Unidades com grupo de convivência ou similar ativo	7	0	0	0	0
1.3.13.	Criação de protocolo e fluxo para atendimento de saúde mental no município. (CMS)	Protocolo e fluxo para atendimento de saúde mental	1	1 100%	1 100%	1 100%	1 100%
1.3.14.	Criação de grupo de profissionais para orientação nas unidades básicas de saúde sobre dependência de medicação. (CMS)	Ações de orientação sobre dependência de medicamentos	1	0	0	0	0
1.3.15.	Criação de estratégia para saúde mental do trabalhador. (CMS)	Ações de saúde mental do trabalhador realizadas	1	0	0	0	0
1.3.16.	Custear recursos humanos para o desempenho das atividades do CAPS	Valor gasto com recursos humanos do CAPS	492.000	187.086 38,02%	220.466 44,8%	261.837 53,22%	669.389 100%
1.3.17.	Manutenção das unidades com aquisição de materiais e serviços de manutenção de equipamentos e unidade	Valor gasto com manutenção e materiais do CAPS	68.000	19.000 27,9%	22.500 33%	20.470 30%	61.970 91,13%

Assistência Farmacêutica

1ª Diretriz: (Plano)		Efetivação da Atenção Básica municipal, garantindo acesso integral as ações e serviços de saúde, de forma resolutiva e integrada com todas as redes de atenção a saúde e com todos os níveis de complexidade, contribuindo assim para a melhoria da qualidade de vida dos cidadãos.					
1.4. Objetivo (Plano)		Fortalecimento da Assistência Farmacêutica : Garantir acesso da população aos medicamentos da Atenção Básica conforme Relação Municipal de Medicamentos Essenciais (REMUME) e proporcionar o cuidado Farmacêutico, buscando desenvolver ações que integrem a equipe multidisciplinar.					
Responsável pelo monitoramento		Coordenação de Assistência Farmacêutica					
Descrição da Meta (Plano 2018- 2021)		Descrição do Indicador	**Meta quantitativa(PA S)	RAG resultado no período)			Resultado 2021
				1 q	2 q	3 q	
1.4.1.	Aumentar a contrapartida Municipal ao Consórcio Paraná Saúde em pelo menos 10 % a cada ano.	Valor gasto com medicamentos no consorcio Paraná Saúde medicamentos.	338.800,00	84.652 24,98%	84.567 24,9%	169.236 49,95%	338.455 99,89%
1.4.2.	Revisar o protocolo e nomear nova equipe para avaliação de solicitação para medicamentos em caráter especial. (CMS 2017-12);	Equipe com protocolo para avaliação de solicitação para medicamentos em caráter especial.	1	1	1	1	1 100%
1.4.3.	Realizar eleição de nova comissão de farmacoterapêutica e Nutrição;	Eleição de nova comissão de Farmacoterapêutica e Nutrição a cada dois anos	0	0	0	0	0 100% * revisão bianaual nos anos pares
1.4.4.	Publicar a Revisão e adequação da Relação Municipal de Medicamentos – REMUME e os protocolos ajustando-os às necessidades locais a um custo racional;	Revisões da REMUME realizadas	1	1	0	0	1 100% *revisão bianaual nos anos pares
1.4.5.	Disponibilizar atendente de farmácia em todas as farmácias das Unidades Básicas de Saúde;	Unidades com atendente de farmácia	7	5 62%	4 50%	3 42,86%	12 100%
1.4.6.	Realizar o atendimento farmacêutico compartilhado com profissionais da equipe NASF;	Atendimentos farmacêuticos compartilhados com outros profissionais	12	4 33,33%	0	5 41,66%	9 75%
1.4.7.	Realizar uma campanha anual em massa para promoção do uso racional de medicamentos;	Campanhas de promoção do uso racional de medicamentos realizadas.	1	0	0	0	0
1.4.8.	Realizar uma campanha em massa para recolher medicamentos vencidos/inutilizados;	Campanhas de coleta de medicamentos vencidos realizadas.	1	0	0	0	0
1.4.9.	Organizar e executar ações de orientação em grupo para idosos, gestantes, adolescentes, diabéticos, hipertensos e tabagistas;	Ações de orientação em grupo sobre o uso de medicamentos.	5	1 20%	0	0	1 20%
1.4.10.	Padronizar a dispensação de medicamentos em toda rede através de protocolo operacional;	Protocolo operacional atualizado.	1	1 100%	1	1	1 100%
1.4.11.	Capacitação anual dos profissionais da saúde, incluindo os Agentes comunitários de saúde (ACS) sobre noções básicas em relação ao uso de medicamentos;	Ações de educação permanente sobre noções básicas em relação ao uso de medicamentos.	1	0	0	0	0
1.4.12.	Realizar educação continuada para os profissionais envolvidos na Assistência Farmacêutica;	Ações de educação continuada para os profissionais envolvidos com assistência farmacêutica.	1	0	0	1	1 100%
1.4.13.	Utilizar sistema informatizado visando monitoramento do uso de medicamentos pelos usuários da rede e a avaliação do impacto sanitário para promover o uso seguro de medicamentos;	Valor gasto com o a manutenção do sistema de informações	45.600,00	13.470 29,53%	18.333 40,2%	18.393 40,3%	50.196 100%
1.4.14.	Custear os recursos humanos da assistência farmacêutica	Valor gasto com recursos humanos que atuam na assistência farmacêutica	300.000,00	136.175 45,39%	148.723 49,57%	153.322 51,1%	438,220 100%

1.4.15.	Gerenciar a utilização dos recursos de incentivo para custeio e Capital da Assistência farmacêutica (estadual e Federal)	Percentual de utilização dos recursos da Assistência Farmacêutica (IOAF E QUALIFAR) no período de um ano	80%	0	0%	0%	0%
1.4.16.	Aquisição de medicamentos constantes na REMUME não contemplados no Consorcio	Valor gasto com medicamentos adquiridos através de licitação	380.000,00	83.932 22,08%	126.075 33,17%	64.223 16,9%	274.230 72,16%

1ª Diretriz: (Plano)		Efetivação da Atenção Básica municipal, garantindo acesso integral as ações e serviços de saúde, de forma resolutiva e integrada com todas as redes de atenção a saúde e com todos os níveis de complexidade, contribuindo assim para a melhoria da qualidade de vida dos cidadãos.					
1.5. Objetivo (Plano)		Assegurar a execução das ações de Vigilância em Saúde, e a integração das equipes da Vigilância Epidemiológica e Sanitária com as Equipes de Saúde da Família na atenção a vigilância, prevenção e controle das doenças transmissíveis, das não transmissíveis, das imunopreveníveis e das situações de surtos e epidemias, e que juntas fortaleçam a Vigilância em Saúde Ambiental e a Saúde do Trabalhador.					
Responsável pelo monitoramento		Coordenação da Vigilância em Saúde, Epidemiológica e Sanitária					
Descrição da Meta (Plano 2018- 2021)	Descrição do Indicador	**Meta quantitativa , (PAS)	Resultado (PAS-onde buscar, RAG resultado no período)			Resultado 2021	
			1 q	2 q	3 q		
1.5.1.	Criação e Implantação de um centro de zoonoses, através dos órgãos estaduais e federais buscando recurso para a viabilização do centro. Sendo trabalhado a conscientização da população através das parcerias com as outras instituições e entidades. (CMS 2017=20)	Centro de zoonoses implantado	1	0	0	0	0
1.5.2.	Buscar o fortalecimento de entidades de animais do município junto a Prefeitura e ao Estado, em ações de prevenção, recolhimento, manutenção, controle de reprodução, reabilitação e reintrodução dos animais. (CMS 2017=21)	Ações de fortalecimento de entidades de animais do município.	1	0	1	1	1
1.5.3.	Criação do Comitê de Gestão Ambiental, para a formulação de ações voltadas à gestão ambiental e promovendo atividades relacionadas do meio ambiente com foco para saneamento básico. Sendo o mesmo formado por entidades governamentais e não governamentais.(CMS 2017=22)	Reuniões do Comitê de Gestão Ambiental realizadas.	4	0	0	0	0
1.5.4.	Buscar a capacitação da realização das testagens rápidas por profissionais da área da saúde de nível médio. Seguindo as recomendações do Ministério da Saúde e da Secretaria de Estado da Saúde do Paraná. (CMS 2017=23)	Profissionais de nível médio capacitados para a realização de testagem rápida.	7	0	0 Aguardand o capacitação	0 Aguardand o capacitação	0
1.5.5.	Aumentar a realização das testagens rápidas em 10% ao ano livre demanda, através de divulgação do meio de comunicação escrito e falado através do SAE e das Esquipes da Atenção Primária, chegando a 5500 em 2021. (CMS 2017=24)	Testes rápidos realizados nas unidades de saúde	5500	1177 21,4%	1434 26,07%	1766 32,1%	4377 79,6%
1.5.6.	Digitar e transferir, pelo menos uma informação das doenças e agravos de notificação compulsória (Individual, Epizootia, Surto ou Negativa) no Sistema de Informação de Agravos de Notificação	Percentual de notificações de doenças e agravos digitadas no Sistema de Informação de Agravos de Notificação (Sinan)	100	100%	100%	100%	100%

	(Sinan),						
1.5.7.	Investigar no mínimo 95% dos óbitos fetais registrados no Sistema de Informação sobre Mortalidade (SIM) e digitar os dados no módulo de investigação do SIM - Web em até 120 dias após a ocorrência do evento, por município de residência e período.	Percentual de óbitos fetais investigados	100	100%	100%	100%	100% 06 óbitos
1.5.8.	Investigar no mínimo 93% dos óbitos infantis registrados no Sistema de Informação sobre Mortalidade (SIM) e digitar os dados no módulo de investigação do SIM - Web em até 120 dias após a ocorrência do evento, por município de residência e período.	Percentual de óbitos infantis investigados	100	100 % 02 óbitos	100 % 01 óbito em investigação o ESF	100 % 02 óbitos	05 óbitos
1.5.9.	Investigar 100% dos óbitos maternos declarados registrados no Sistema de Informação sobre mortalidade (SIM) e digitar no módulo de investigação do SIM-Web em até 120 dias após a ocorrência do evento por município de residência e período.	Percentual de óbitos maternos investigados	100	100% Nenhum óbito materno	100% 01 óbito materno-COVID-19	100% Nenhum óbito materno	100%
1.5.10.	Investigar no mínimo 97% dos óbitos de mulher em idade fértil (MIF) registrados no Sistema de Informação sobre Mortalidade (SIM) e digitar no módulo de investigação do SIM-Web em até 120 dias após a ocorrência do evento, por município de residência e período.	Percentual de óbitos de mulheres em idade fértil investigados	100	100% 08 óbitos MIF	100% 10 óbitos MIF	100% 07 óbitos	100% 7 óbitos
1.5.11.	Definir no mínimo 96% da Causa Básica dos óbitos não fetais registrados no Sistema de Informação sobre Mortalidade (SIM) em até 120 dias após a ocorrência do evento, por município de residência e período.	Proporção de registro de óbitos com causa básica definida	100	98,3% 01 inv	98,1% 05 inv	98% 02 inv 95/97 97	99,4% Total óbitos: 371
1.5.12.	Digitar e transferir no mínimo 90% dos registros de óbitos não fetais no Sistema de Informação sobre Mortalidade (SIM) em até 60 dias após o final do mês de ocorrência em relação aos esperados, segundo município de residência e período.	Percentual de registro de óbitos não fetais no SIM	95	100%	100%	100%	100%
1.5.13.	Digitar e transferir no mínimo 90% dos registros de nascimentos no Sistema de Informação sobre Nascidos Vivos (Sinasc) em relação aos esperados, em até 60 dias após o final do mês de ocorrência segundo município de residência e período.	Percentual de registros de nascidos vivos digitados e transferidos	95	100%	100%	100%	Total Nascidos Vivos: 424
1.5.14.	Notificar no SINAN - NET todo caso Suspeito de Sarampo ou Rubéola Realizando coletas de amostras para Sorologia e swab de nasofaringe e/ou urina através do Lacen/FIOCRUZ, para encerramento dos casos por critério laboratorial;	Percentual de casos Suspeito de Sarampo ou Rubéola com coletas de amostras para Sorologia e swab de nasofaringe e/ou urina enviadas para o LACEN	100	100% Nenhum caso	100% Nenhum caso	100% Nenhum caso	100%
1.5.15.	Notificar, investigar e encerrar oportunamente os casos suspeitos de coqueluche notificados conforme portaria	Percentual de casos de suspeita de coqueluche notificados, investigados e encerrados oportunamente.	100	100% Nenhum caso	100% Nenhum caso	100% Nenhum caso	100%

	vigente.						
1.5.16.	Registrar semanalmente no SIVEP DDA a ocorrência ou não de DDA das Unidades de Saúde e Unidades Hospitalares, possibilitando assim a detecção de alteração do perfil epidemiológico das doenças diarreicas agudas do município	Percentual de ocorrências registradas semanalmente no SIVEPDDA	100	100%	100%	100%	100%
1.5.17.	Realizar os exames dermatoneurológicos em 100% dos contatos domiciliares de casos novos de hanseníase, diagnosticados no ano vigente e registrados no Sinan Net.	Percentual dos contatos domiciliares dos casos novos de hanseníase com exames dermatológicos realizados	100	100%	100%	100%	100%
1.5.18.	Realizar avaliação do grau de incapacidade física do paciente no início e na alta por cura, dos casos de hanseníase registrados no SINAN-NET no ano vigente.	Percentual dos pacientes de hanseníase com alta por cura com exame de incapacidade física realizado.	100	100%	100%	100%	100%
1.5.19.	Atingir as cobertura vacinal para todos os grupos etários contemplados no calendário de vacinação nacional e de Campanhas	Proporção de vacinas com cobertura vacinal preconizada	100	0	0	0	0
1.5.20.	Monitorar os serviços de saúde que realizam vacinas (sala de vacina) quanto às boas práticas de vacinação	Percentual de estabelecimentos monitorados quanto as boas práticas de vacinação	100	100% 07 salas de imunização	100% 07 salas de imunização	100% 07 salas de imunização	100%
1.5.21.	Notificar e investigar 100% dos eventos adversos pós-vacinação categorizado como leves, moderados, grave, segundo o Manual de Vigilância Epidemiológica de Eventos Adversos Pós vacinação - EAPV.	Percentual de eventos adversos pós vacinação notificados e investigados	100	100% 32 EAPV	100% 18 EAPV	100% 16 EAPV	100%
1.5.22.	Monitorar e acompanhar os casos novos de sífilis congênita em menores de 1 ano de idade por meio do Sinan Net.	Percentual de casos novos de sífilis congênita monitorados e acompanhados	100	100% Nenhum caso	100% Nenhum caso	100% Nenhum caso	100%
1.5.23.	Reduzir a incidência de AIDS em menores de 05 anos.	Incidência de aids em menor de 1 ano	0	1	0	0	1
1.5.24.	Aumentar o número de testes de HIV realizados.	Testes Rápidos para detecção de HIV realizados	800	384 48%	447 55,87%	539 67,37%	1370 100%
1.5.25.	Medir a ocorrência de casos confirmados de Hepatite B e Hepatite C na população geral.	Percentual de notificação compulsória do casos confirmados de Hepatite B e Hepatite nas UBSs	100	100% Nenhum caso	100% Nenhum caso	100%	100%
1.5.26.	Aumentar a proporção de Sintomáticos Respiratórios (SR) identificados e examinados com o objetivo da detecção precoce de casos de tuberculose.	Número de Sintomáticos Respiratórios (SR) que realizaram BK	320	27 8,43%	44 13,7%	66 20,6%	137 42,8%
1.5.27.	Aumentar a proporção de contatos examinados, de casos novos de tuberculose, com o objetivo da detecção precoce de casos da doença	Proporção de contatos examinados, de casos novos de tuberculose	100	100%	100%	100%	100%
1.5.28.	Aumentar a proporção de testagem para HIV nos casos novos de tuberculose.	Percentual de casos novos de tuberculose que realizaram testagem ráoida para HIV	100	100%	100%	100%	100%
1.5.29.	Aumentar a proporção de cura de casos novos de Tuberculose Pulmonar com confirmação laboratorial	Proporção de cura de casos novos de Tuberculose Pulmonar com confirmação laboratorial	100	33,33% 1 cura 1 ÓBITO 1 tratando		100%	100%
1.5.30.	Aumentar a proporção de realização de cultura para BAAR nas situações indicadas.	Proporção de realização de cultura para BAAR nas situações indicadas.	100	100%	100%	100%	100%

1.5.31.	Reduzir 0,25% ao ano, em relação ao ano anterior, a taxa de mortalidade prematura (de 30 a 69 anos) por Doenças Crônicas Não Transmissíveis – DCNT (doenças do aparelho circulatório, câncer, diabetes e doenças respiratórias crônicas).	Mortalidade prematura (de 30 a 69 anos) pelo conjunto das 4 principais DCNT (doenças do aparelho circulatório, câncer, diabetes e doenças respiratórias crônicas) NÚMERO ABSOLUTO	51	12 100%	28 100%	15 100%	55 92,72%
1.5.32.	Manter o número de Unidades de Saúde com serviços de Notificação contínua da Violência Interpessoal e Autoprovocada.	Quantidade de unidades de saúde que realizam notificação contínua da Violência Interpessoal e Autoprovocada.	11	11 100%	11 100%	11 100%	11 100%
1.5.33.	Realizar coleta de Líquor para todo caso suspeito de Meningite ou Doença Meningocócica.	Percentual de casos suspeitos de meningite com coleta de líquor realizadas.	100	100% 01 caso confirmado	100% Nenhum caso	100% 01 caso confirmado	100%
1.5.34.	Envio de amostras para a Pesquisa de Arbovírus (tipificação da Dengue)	Percentual de casos suspeitos de dengue com envio de amostras para pesquisa de arbovirus	100	100% 06 casos realizados no lab. municipal	100% 06 casos realizados no lab. municipal	100% 18 casos realizados no lab. municipal	100%
1.5.35.	Realizar ações de vigilância epidemiológica e ambiental Hantavirose e/ou Leptospirose.	Percentual de notificações de Hantavirose e/ou Leptospirose investigadas quanto à qualidade da notificação em relação à completude e inconsistência.	100	100% 02 casos investigados c/ resultados negativos	100% Nenhum caso	100% Nenhum caso	100%
1.5.36.	Realizar ações de vigilância epidemiológica e ambiental dos acidentes causados por animais peçonhentos.	Percentual de acidentes causados por animais peçonhentos notificados e acompanhados.	100	100%	100%	100%	100%
1.5.37.	Executar a Lei 009/2015 conforme preconizado, a qual prevê multa para locais com possíveis criadouros do Aedes Aegypti.	Percentual de notificações de focos não resolvidas que geraram multa.	100	3 - Ação em parceria com o Dep. de Meio Ambiente	3 – Ação em parceria com o Dep. de Meio Ambiente	3 – Ação em parceria com o Dep. de Meio Ambiente	100%
1.5.38.	Elaborar e/ou atualizar do ano anterior o diagnóstico de situação da Saúde do trabalhador no Município.	Atualização do Diagnóstico de situação da Saúde do trabalhador no Município realizada	1	1 100%	1 100%	1 100%	1 100%
1.5.39.	Elaborar e executar Plano de Ação de VISA.	Plano de Ação de VISA elaborado e executado	1	1 100%	1 100%	1 100%	1 100%
1.5.40.	Cadastrar os estabelecimentos sujeitos a VISA.	Percentual de estabelecimentos cadastrados	100	100% 16 cadastros	100% 5 cadastros	100% 2 cadastros	100% 23 cadastros anuais
1.5.41.	Realizar inspeção sanitária nos estabelecimentos do Grupo I e II.	Percentual de estabelecimentos dos grupos I e II com inspeção realizada.	100	100% 986 inspeções	100% 417 inspeções	100% 786 inspeções	100% 2.189 inspeções
1.5.42.	Realizar o registro dos procedimentos de VISA no Sistema de Informação Ambulatorial – SIA/SUS, conforme legislação vigente.	Competências com procedimentos informados no SIASUS	12	4 33,33%	5	4 33,33%	12 100%
1.5.43.	Realizar ações de informação, educação e comunicação em VISA.	Ações de informação, educação e comunicação em VISA realizadas	12	2 16,66%	6	4	12 100%
1.5.44.	Atender e acolher as denúncias, reclamações e demandas relacionadas ao risco de VISA, ambiental e saúde do trabalhador.	Percentual de demandas relacionadas ao risco de VISA, ambiental e saúde do trabalhador registradas e acompanhadas	100	100% 102 denúncias	100% 123 denúncias	100% 154 denúncias	100% 379 denúncias
1.5.45.	Realizar coleta e envio de amostras para monitoramento da qualidade de produtos e serviços de interesse a saúde (alimentos, medicamentos, cosméticos, perfumes, produtos de higiene pessoal, saneantes e produtos para saúde).	Percentual de amostras para monitoramento da qualidade de produtos e serviços de interesse a saúde demandadas pela SESA realizadas	100	100% Nenhuma Solicitação da RS.	100% Nenhuma Solicitação da RS.	100% Nenhuma Solicitação da RS.	100% Nenhuma Solicitação da RS.

1.5.46.	Executar medidas administrativas – sanitárias.	Percentual de medidas administrativas sanitárias realizadas.	100	100% 26 PROCEDIEMEN TOS ADMINISTRATI VOS	100% 24 PROCEDIEME NTOS ADMINISTRA TIVOS	100% 16 PROCEDIEME NTOS ADMINISTRA TIVOS	100% 66 PROCEDIEME NTOS ADMINISTRA TIVOS
1.5.47.	Instaurar processos administrativos sanitários.	Percentual de processos administrativos instaurados	100	100 4 PROCESSOS ADMINISTRATI VOS	100 2 PROCESSOS ADMINISTRA TIVOS	100% 1 PROCESSOS ADMINISTRA TIVOS	100% 7 PROCESSOS ADMINISTRA TIVOS INSTAURAD OS E JULGADOS
1.5.48.	Qualificar servidores da VISA.	Percentual de servidores da VISA qualificados	100	100%	100%	100%	100%
1.5.49.	Registrar ações de VISA no SIEVISA e Sistema próprio.	Competências com ações de VISA registradas no SIEVISA ou em sistema próprio	12	4	4	4	100%
1.5.50.	Realizar ações de VISA relacionadas a investigação de surtos por DTA's.	Percentual de surtos investigados e com ações de VISA realizadas.	100	100% Nenhum caso de DTA	100% Nenhum caso de DTA	100% Nenhum caso de DTA	100% Nenhum caso de DTA
1.5.51.	Fiscalizar e exigir dos hospitais a notificação das taxas de infecção hospitalar no SONIH-PR.	Percentual de notificações das taxas de infecção hospitalar realizadas no SONIH-PR.	100	100% Envio do SONIH de Jan-Abr	100% Envio do SONIH de Maio- Agosto	100% Envio do SONIH de Set-Dez	100%
1.5.52.	Incluir nas vistorias sanitárias, que sejam cumpridas as exigências básicas quanto a segurança do trabalhador, juntamente com o cumprimento do Calendário Vacinal do Adulto, tanto nas empresas públicas quanto privadas, com protocolo de controle padronizado de EPIs e EPCs	Percentual de vistorias com fiscalização realizada quanto ao cumprimento das exigências básicas quanto a segurança do trabalhador, juntamente com o cumprimento do Calendário Vacinal do Adulto.	100	100%	100%	100%	100%
1.5.53.	Realizar mensalmente campanhas relacionadas ao combate ao mosquito Aedes Aegypti	Campanhas relacionadas a dengue realizadas.	10	04 40%	04	6	100%
1.5.54.	Realizar o monitoramento do vírus rábico em cães.	Percentual de cães com suspeita de doença neurológica com amostra enviada para diagnóstico laboratorial no LACEN.	100	100% 1 amostra	100% 4 amostras	100% 7 amostras	100% 12 amostras
1.5.55.	Monitorar a circulação do vírus da raiva na população de morcegos e outras espécies de mamíferos enviando amostras do animal, com suspeita neurológica para diagnóstico laboratorial.	Percentual de morcegos com suspeita de doença neurológica com amostra enviada para diagnóstico laboratorial no LACEN.	100	100% 1 amostra	100% 1 amostra	100% 1 amostra	100% 3 amostras
1.5.56.	Realizar monitoramento de animais peçonhentos de importância médica.	Percentual de notificações de acidentes com animais peçonhentos monitoradas.	100	100%	100%	100%	100%
1.5.57.	Realizar investigação entomológica das unidades domiciliares notificadas quanto a presença de triatomíneos.	Percentual de unidades domiciliares notificadas quanto a presença de triatomíneos investigadas	100	100% Nenhum caso	100% Nenhum caso	100% Nenhum caso	100% Nenhum caso
1.5.58.	Realizar coletas mensais. Manter e divulgar o serviço de Atenção da Qualidade da Água em parceria com a Secretaria de Agricultura	Proporção de análises realizadas em amostras de água para consumo humano quanto aos parâmetros coliformes totais, cloro residual livre e turbidez	100	100%	100%	100%	100%
1.5.59.	Firmar parceria entre Saúde do Trabalhador e Saúde Bucal, garantindo acesso de atendimento odontológico aos Trabalhadores dentro de Programa Específico.	Percentual de agendamentos de atendimentos em saúde bucal programados para saúde do trabalhador	10	0	0	0	0
1.5.60.	Realizar uma campanha anual para intensificação, informação e diagnóstico de Hepatites Virais.	Campanhas realizadas de intensificação, informação e diagnóstico de hepatites virais	1	0	1	0	1 100%

1.5.61.	Projeto Crotalaria, desenvolver em todas as Escolas Municipais e CMEI'S..	Percentual de escolas municipais com educação continuada sobre dengue realizadas.	100	0	0	100%	100%
1.5.62.	Realização de um planejamento para a prevenção e promoção da saúde do trabalhador em órgãos públicos.	Ações de prevenção em ambientes de trabalho	1	0	0	0	0
1.5.63.	Realizar 06 ciclos com no mínimo de 80% de cobertura de imóveis visitados para controle vetorial da dengue	Número de ciclos que atingiram mínimo de 80% de cobertura de imóveis visitados para controle vetorial da dengue	6	2 33,33%	2 3º Ciclo – 100% 4º Ciclo – 108%	2 5º Ciclo – 85% 6º Ciclo – 89%	100% 6 Ciclos acima de 80%
1.5.64.	Manter o Plantão da Vigilância Epidemiológica;	Número de meses com cobertura do plantão epidemiológico	12	4 33,33%	4 33,33%	4 33,33%	12 100%
1.5.65.	Manter o trabalho da Manutenção Preventiva dos Refrigeradores das salas de vacinas e das duas unidades hospitalares	Percentual de unidades com manutenção preventiva das câmaras de conservação de vacinas realizadas	100	100%	Aguardando do técnico	100%	100%
1.5.66.	Investigação de todas as intoxicações exógenas por agrotóxicos através de roteiro complementar a Ficha de Notificação	Percentual de notificações de intoxicações exógenas por agrotóxicos investigadas	100	100% Nenhum notificação por agrotóxicos	100% Nenhum notificação por agrotóxicos	100% 01 notificação por agrotóxicos	100%
1.5.67.	Realizar a vigilância dos casos de intoxicações por agrotóxicos ocupacionais, em crianças e adolescentes e que resultaram em óbitos em trabalhadores	Percentual de notificações e óbitos de intoxicações por agrotóxicos, nos casos de trabalhadores incluindo crianças e adolescentes.	100	100% Nenhum notificação por agrotóxicos	100% Nenhum notificação por agrotóxicos	100% Nenhum notificação por agrotóxicos	100%
1.5.68.	Vigilância das indústrias de agrotóxicos	Percentual de indústrias de agrotóxicos acompanhadas e fiscalizadas	100	N/A	N/A	N/A	N/A
1.5.69.	Implementar as ações de fiscalização e monitoramento de acordo com a Resolução SESA nº 748/2014..	Ações de fiscalização e monitoramento do comércio de produtos hortícolas in natura a granel e embalados	4	2 50%	1	6	120%
1.5.70.	Monitoramento de agrotóxicos em água de consumo humano para o programa vigiagua	Ações de monitoramento de agrotóxicos em água para consumo humano realizadas de acordo com o cronograma da regional de saúde	6	2 33,33%	2	2	100%
1.5.71.	Monitoramento das áreas com suspeita de solo contaminado por agrotóxico, cadastradas no SISOLO / VIGISOLO	Percentual das áreas suspeitas de contaminação de solo por agrotóxicos monitoradas.	100	0	100% Área selecionada : Caprini	6 Monitoramento de áreas cadastradas	100%
1.5.72.	Coibir o desvio de uso de agrotóxicos para a prática de capina química nas áreas urbanas do município evitando a exposição da população a substâncias tóxicas e prevenindo danos ao meio ambiente à saúde das pessoas.	Campanhas de conscientização da população realizadas para coibir o uso de substâncias tóxicas para prática de capina química	2	0	1	1	100%
1.5.73.	Promover a prática do consumo de alimentos agroecológicos pelos alunos da Rede Escolar Municipal	Percentual de escolas com realização de campanhas de promoção da prática de consumo de alimentos agroecológicos	100	100	100%	100%	100%
1.5.74.	Vigilância do comércio ilegal de “chumbinho” e outros raticidas sem registro	Ações de vigilância do comércio ilegal de chumbinho.	2	0	1	1	100%
1.5.75.	Análise de agrotóxicos em produtos de interesse à saúde	Amostras de produtos de interesse a saúde enviadas para análise de verificação de presença de agrotóxicos, conforme a orientação da regional de saúde.	3	0 Realizado pelo Programa PARA/PR em municípios com CEASA	0 Realizado pelo Programa PARA/PR em municípios com CEASA	0 Realizado pelo Programa PARA/PR em municípios com CEASA	0 Realizado pelo Programa PARA/PR em municípios com CEASA

1.5.76.	Custear Recursos Humanos para atuação na Vigilância em Saúde	Valor gasto com recursos Humanos no setor de Vigilância em Saúde.	1.182.000	315.378 26,68%	359.174 30,38%	352.129 29,79	1.026.681 86,85%
---------	--	---	-----------	-------------------	-------------------	------------------	---------------------

1. Diretriz: (Plano)		Efetivação da Atenção Básica municipal, garantindo acesso integral as ações e serviços de saúde, de forma resolutive e integrada com todas as redes de atenção a saúde e com todos os níveis de complexidade, contribuindo assim para a melhoria da qualidade de vida dos cidadãos.					
1.6 Objetivo (Plano)		Garantir acesso aos serviços de média e alta complexidade e implantar o processo de monitoramento e avaliação dos encaminhamentos conforme classificação de risco dos pacientes.					
Responsável pelo monitoramento		Coordenação					
Descrição da Meta (Plano 2018- 2021)	Descrição do Indicador	**Meta quantitativa, (PAS)	Resultado RAG resultado no período			Percentual do resultado alcançado (RAG) (resultado/meta)*100	
			1 q	2 q	3 q		
1.6.1	Realizar a contratação de bioquímico com o objetivo de diminuir a fila de espera, suprir a demanda e aumentar a diversidade de exames ofertados pela secretaria de saúde. (CMS 2017=11)	Número de bioquímicos disponíveis para o laboratório municipal	4	3 75%	3 75%	3 75%	3 75%
1.6.2	Mesmo com a mamografia sendo feita aqui em laranjeiras, tentar manter a porta aberta das mamografias no hospital Ceonc. (CMS 2017=16)	Razão de exames de mamografia de rastreamento realizados em mulheres de 50 a 69 anos na população residente de determinado local e população da mesma faixa etária.	0,30 (Pactuação)	0,06 20%	0,05 16,6%	0,12 38,5%	0,23 77,6%
1.6.3	Continuar fazendo a triagem com oncologista aqui no município uma vez por semana (CMS 2017=16)	Meses com atendimento realizado no município por oncologista	12	4 33,33%	4 33,33%	4 33,33%	12 100%
1.6.4	Manter vínculos com casa de apoio em Guarapuava para pacientes e acompanhantes que necessitam permanecer por algum motivo de saúde.(CMS 2017=19)	Meses com vínculo ativo com a Casa de Apoio de Guarapuava	12	4 33,33%	0	0	4 33,33%
1.6.5	Aumentar o número de consultas especializadas	Quantidade de consultas especializadas realizadas aos pacientes do município (ASSISCOP e GSUS).	7000	2.999 42,8%	3.378 48,25%	3.259 46,55%	9.636 100%
1.6.6	Ampliar o número de exames laboratoriais realizados mensalmente acima de 3.000 exames mês.	Quantidade de exames laboratoriais realizados aos pacientes do município	50000	13.195 26,39%	18.384 36,76	22.293 44,58%	55.070 100%
1.6.7	Discutir junto a SESA para Implantação da regionalização do SAMU, com uma base avançada em laranjeiras do sul, para atender a microrregião.	Número de reuniões de CIB regional com o assunto de implantação do SAMU em pauta	3	1	2	0	3 100%
1.6.8	Trabalhar pela unificação dos quatro consórcios da 5ª regional de saúde.	Número de consórcios ativos na 5ª Regional de Saúde	4	4	4	5	5 100%
1.6.9	Garantir atendimento dos pacientes que necessitam de uso de oxigenoterapia domiciliar pós alta hospitalar.	Protocolo de oxigenoterapia implantado	1	1 100%	1 100%	1 100%	1 100%
1.6.10	Custear Recursos Humanos para atuação na Média Complexidade	Valor gasto com profissionais e serviços na média complexidade (Laboratorio, Assiscop e exames e consultas especializadas terceirizados)	2.775.000	547.531 19,7%	774.253 27,9%	1.373.727 49,5%	2.695.511 97,13%
1.6.11	Custear materiais de consumo para funcionamento das unidades da Média Complexidade	Valor gasto com materiais para média complexidade	160.000	33.356 20,84%	219.424 137%	112.624 70,39%	365.404 100%

2 Diretriz: (Plano)		Efetivação da Atenção Básica municipal, garantindo acesso integral as ações e serviços de saúde, de forma resolutive e integrada com todas as redes de atenção a saúde e com todos os níveis de complexidade, contribuindo assim para a melhoria da qualidade de vida dos cidadãos.					
2.1 Objetivo (Plano)		Garantir o acesso da população aos serviços de Urgência e Emergência, conforme a construção da Rede que está sendo estruturada em conjunto com a Secretaria de Estado da Saúde e com o Ministério da Saúde.					
Responsável pelo monitoramento		Coordenação					
Descrição da Meta (Plano 2018- 2021)	Descrição do Indicador	**Meta quantitativa, (PAS)	Resultado RAG resultado no período			Percentual do resultado alcançado (RAG) (resultado/meta)*100	
			1 q	2 q	3 q		
2.1.1	Manter vínculo com hospitais para atendimento clínico nos horários em que as UBSs estão fechadas enquanto busca pela Criação de um serviço próprio de pronto atendimento 24hs (UPA).	Valor gasto com serviço ambulatorial 24 horas	642.600,00	235.027 36,57%	270.192 42,04%	270.192 42,04%	795.411 100%
2.1.2	Realizar capacitações com os profissionais (funcionários) que atendem o 192 para que estejam preparados a atender as urgências e emergências, com registros de horário de ligação até a finalização do atendimento ao paciente.	Capacitações realizadas com os profissionais do 192.	1	0	0	0	0
2.1.3	Realizar Campanha de conscientização da população sobre urgência e emergência.	Campanha de conscientização da população sobre urgência e emergência realizada	1	0	0	0	0

2. Diretriz: (Plano)		Efetivação da Atenção Básica municipal, garantindo acesso integral as ações e serviços de saúde, de forma resolutive e integrada com todas as redes de atenção a saúde e com todos os níveis de complexidade, contribuindo assim para a melhoria da qualidade de vida dos cidadãos.					
2.2 Objetivo (Plano)		Aperfeiçoamento e fortalecimento da gestão descentralizada e regionalizada, Gestão do Planejamento e da informação em saúde, Gestão do trabalho e da educação em saúde;					
Responsável pelo monitoramento		Coordenação					
Descrição da Meta (Plano 2018- 2021)	Descrição do Indicador	**Meta quantitativa, (PAS)	Resultado RAG resultado no período			Percentual do resultado alcançado (RAG) (resultado/meta)*100	
			1 q	2 q	3 q		
2.2.1	Fortalecer e divulgar o serviço de ouvidoria através dos meios de comunicação de forma que esse instrumento seja utilizado para a melhoria das políticas de saúde (CMS 2017=25)	Ouvidoria em funcionamento	1	1 100%	1 100%	1 100%	1 100%
2.2.2	Organizar fluxo de comunicação entre os setores, inclusive TFD (Tratamento Fora de Domicílio) diminuindo o fluxo desnecessário dos pacientes, devendo ser esclarecido aos pacientes antes que ele saia de sua unidade os documentos necessários para os agendamentos de consultas e exames disponíveis. (CMS 2017=27)	Fluxo de comunicação e encaminhamentos entre as unidades e o setor de TFD disponível	1	1 100%	1 100%	1 100%	1 100%
2.2.3	Revisão do Plano de Carreira para os Profissionais de saúde	Revisão do Plano de carreira da área da saúde realizada	1	0	0	0	0
2.2.4	Manutenção do serviço de Controle de Qualidade Externo no Laboratório Municipal.	Meses com serviço de controle de qualidade do serviço laboratorial disponível	12	4 33,3%	4 33,3%	4 33,3%	12 100%
2.2.5	Manter sistema informatizado de registro e monitoramento dos atendimentos da saúde com prontuário eletrônico e controle de estoque em todas as unidades de saúde	Meses com sistema informatizado implantado	12	4 33,3%	4 33,3%	4 33,33%	12 100%

3 Diretriz: (Plano)		Efetivação da Atenção Básica municipal, garantindo acesso integral as ações e serviços de saúde, de forma resolutiva e integrada com todas as redes de atenção a saúde e com todos os níveis de complexidade, contribuindo assim para a melhoria da qualidade de vida dos cidadãos.					
3.1 Objetivo (Plano)		Aperfeiçoamento e fortalecimento da gestão descentralizada e regionalizada, Gestão do Planejamento e da informação em saúde, Gestão do trabalho e da educação em saúde;					
Responsável pelo monitoramento		Coordenação					
Descrição da Meta (Plano 2018- 2021)		Descrição do Indicador	**Meta quantitativa , (PAS)	Resultado RAG resultado no período			Percentual do resultado alcançado (RAG) (resultado/meta)*100
				1 q	2 q	3 q	
3.1.1	Monitorar a produção dos estabelecimentos de saúde credenciados ao SUS;	Auditorias realizadas nos estabelecimentos credenciados ao SUS para monitoramento da produção	60	25 41,66%	31 51,6%	34 56,6%	90 100%
3.1.2	Monitoramento de 100% das demandas de ouvidorias registradas no município;	Percentual de demandas de ouvidorias monitoradas	100	100%	100%	100%	100%
3.1.3	Realizar capacitação contínua com os responsáveis pela ouvidoria;	Percentual de participação da ouvidora nas capacitações ofertadas pela SESA	100	100%	100%	100%	100%
3.1.4	Criar uma equipe multidisciplinar de auditoria utilizando os profissionais já existentes na SEMUSA	Equipe multidisciplinar de auditoria implantada	1	0	0	1 100%	1 100%
3.1.5	Monitorar o sistema de agendamento de cirurgias eletivas realizados nos 2 hospitais do município;	Meses com monitoramento realizado do sistema de agendamento de cirurgias eletivas	12 (sistema não permite monitorar)	0	0	0	0 (sistema não permite monitorar)
3.1.6	Fortalecer o serviço de auditoria sob a produção de prestadores de serviços de saúde, sob gestão municipal, tomando como referência as ações previstas no Plano Municipal de Saúde.	Percentual de estabelecimentos de gestão municipal auditados	100%	100%	100%	100%	100%
3.1.7	Custear recursos humanos para o desempenho das atividades da Secretaria de Saúde	Valor gasto com recursos humanos para o desempenho das atividades da Secretaria de Saúde e encargos de todos os servidores	3030000	1.011.605 33,38%	1.069.842 35,3%	1.270.610 41,9%	3.351.957 100%
3.1.8	Custear a manutenção das unidades e veículos para o bom funcionamento do serviço	Valor gasto com manutenção de unidades e veículos	1745000	566.893 32,48%	697.993 39,9	702.089 40,2%	1.966.975 100%

3ª Diretriz: (Plano)		Efetivação da Atenção Básica municipal, garantindo acesso integral as ações e serviços de saúde, de forma resolutiva e integrada com todas as redes de atenção a saúde e com todos os níveis de complexidade, contribuindo assim para a melhoria da qualidade de vida dos cidadãos.					
3.2 Objetivo (Plano)		Aperfeiçoamento e fortalecimento da Gestão Participativa e do Controle Social.					
Responsável pelo monitoramento		Coordenação					
Descrição da Meta (Plano 2018- 2021)		Descrição do Indicador	**Meta quantitativa , (PAS)	Resultado RAG resultado no período			Percentual do resultado alcançado (RAG) (resultado/meta)*100
				1 q	2 q	3 q	
3.2.1	Promover ações de Educação em saúde com os usuários do SUS nas salas de espera das unidades de saúde com as temáticas: direitos e deveres dos usuários do SUS e funcionamento da ouvidoria (CMS 2017=256)	Percentual de unidades com realização de ações de educação em saúde sobre direitos e deveres dos usuários do SUS e funcionamento da ouvidoria	100	0	0	0	0
3.2.2	Realizar capacitações para os conselheiros municipais de saúde (pelo menos uma por ano). (CMS)	Capacitações para conselheiros municipais de saúde realizadas	1	0	0	0	0
3.2.3	Disponibilizar sala exclusiva para o funcionamento do Conselho Municipal de Saúde. (CMS)	Sala exclusiva para funcionamento do Conselho Municipal de Saúde.	1	0	0	0	0

3.2.4	Buscar espaço de divulgação através dos canais de informação na imprensa falada e escrita, nas entidades religiosas e grupos de serviços, deixando claro a população quais as atribuições do Conselho Municipal de saúde;	Ações de educação em saúde para divulgação das atribuições do Conselho Municipal de saúde;	1	1	0	0	1 100%
3.2.5	Manter através do conselho um mecanismo de Monitoramento e avaliação da execução das propostas aprovadas na conferência e inserção delas no Plano Municipal de Saúde;	Percentual de metas da Conferência Municipal de Saúde monitoradas.	100	100	100	100	100
3.2.6	Articular junto ao governo para a disponibilização de um veículo exclusivo para o Conselho Municipal de Saúde (CMS)	Veículo disponível exclusivamente para o Conselho Municipal de Saúde	1	0	0	0	0
3.2.7	Incentivar a participação dos conselheiros nas ações sociais para a população	Participação dos conselheiros em ações sociais para a população	1	0	0	0	0

4 Diretriz: (Plano)		Enfrentamento a pandemia de COVID-19 no município de Laranjeiras do Sul.					
4.1 Objetivo (Plano)		Desenvolver ações de enfrentamento a pandemia no município, promovendo ações de prevenção, contingenciamento, diagnóstico e de tratamento da doença COVID-19.					
Responsável pelo monitoramento		Coordenação					
Descrição da Meta (Plano 2018- 2021)	Descrição do Indicador	**Meta quantitativa (PAS)	Resultado RAG resultado no período			Percentual do resultado alcançado (resultado/meta)*100	
			1 q	2 q	3 q		
4.1.1	Monitorar os casos suspeitos e confirmados de COVID-19	Percentual de casos suspeitos e confirmados monitorados.	100	100	100	100	100%
4.1.2	Disponibilizar uma unidade de referência exclusiva para atendimento de sintomáticos respiratórios.	Quantidade de unidades disponibilizadas para atendimento dos sintomáticos respiratórios.	0	0	0	0	0 Descentralizado para as UBSs
4.1.3	Adaptar estrutura física existente, inclusive com mobiliários, para possibilitar a implantação e manutenção de um hospital de campanha caso haja superlotação dos leitos hospitalares já existentes.	Valor investido para adaptação e/ou manutenção do hospital de campanha.	50.000,00	0	0	0	0
4.1.4	Realizar desinfecção de espaços com grande circulação de pessoas.	Valor investido na desinfecção de locais de grande circulação de pessoas.	10.000,00	0	5.679,78 56,79%	0	5.679,78 56,79%
4.1.5	Disponibilizar Equipamentos de Proteção Individual e outros materiais e equipamentos necessários para os servidores da Secretaria de Saúde, considerando as especificidades de cada grupo de profissionais e tipos de atendimentos.	Valor gasto com EPIS e materiais para os servidores da Secretaria de Saúde.	150.000,00	4.242 2,8%	3.453 2,3%	1.730 1,15%	9.426,22 6,28% Recebido doações da Regional e MS
4.1.6	Disponibilização de profissionais para suprir as necessidades decorrentes do enfrentamento a pandemia COVID-19.	Valor investido em profissionais para trabalhar diretamente no enfrentamento a pandemia.	900.000,00	600.107 66,67%	367.629 40,87%	0 (não havia mais recurso específico)	967.736 100%
4.1.7	Realizar ações de prevenção e contingenciamento do COVID-19 junto a população do município, bem como divulgar boletins epidemiológicos e ações realizadas.	Valor investido em ações de prevenção e contingenciamento do COVID-19 junto a população.	10.000,00	23.440 100%	31.100 100%	24.805 100%	79.345 100%
4.1.8	Desenvolver ações de prevenção do COVID-19 junto ao comércio e outras instituições do município que tenham aglomeração de pessoas.	Reuniões realizadas junto ao comércio para definição em conjunto das ações de prevenção ao COVID-19 nos estabelecimentos.	10	2 20%	0	0	2 20%
4.1.9	Repassar aos estabelecimentos envolvidos em todas as fases de atendimento do COVID-19, os protocolos disponibilizados pelo Ministério da Saúde e SESA.	Percentual de protocolos repassados aos estabelecimentos envolvidos em cada fase do atendimento.	100	100%	100%	100%	100%

4.1.10	Intermediação e investimento financeiro na implantação e funcionamento de 10 leitos de UTI no Instituto São José de Laranjeiras do Sul.	Valor do incentivo financeiro repassado para a implantação e funcionamento dos 10 leitos de UTI no Instituto São José através do Consorcio Assiscop	0	0	126.787 100%	78.890 100%	205.677 100%
--------	---	---	---	---	-----------------	----------------	-----------------

Orçamento total do Fundo Municipal de Saúde

Valor Programado para 2021	Valor executado em 2021
R\$20.363.162,45	R\$25.019.007,74

12. Relatório da Frota da Secretaria Municipal de Saúde
12.1 Veículos baixados em 2021

Veículo	Placa	Data da baixa	Motivo
Gol	BEF 7F15	2021	Perca total em acidente

12.2 Veículos adquiridos nas gestões anteriores que permanecem na frota

Veículo	Placa	Ano veículo/compra	Quantidade	Situação do veículo
Gol vermelho	AKB 1943		01	Pátio
Ambulância	ALS 0282		01	Pátio
Van	ANT 9717	2006	01	Pátio
Veículo de passeio Fiesta 4p	AYT 4113	2014/2014	01	Pátio
Veículo de passeio Voyage 4p	AXS 1086	2013/2013	01	Rodando
Veículo utilitário Saveiro	BAE 4239	2015/2015	01	Rodando
Van	BAE 4241	2015/2015	01	Rodando (SE)
Veículo de passeio Gol 4p	BAL 4458	2016/2016	01	Rodando
Total			013	

12.3 Veículos adquiridos em 2017, 2018, 2019, 2020 e 2021

Veículo	Placa	Ano veículo/compra	Recurso	Quantidade	Valor
Veículo de passeio Gol 4p	BBF 8804	2017/2017	MS - Emenda Parlamentar	01	40.000,00
Ambulância (Rio do Tigre)	MAS 7130	2005/2017	Doação Estado	01	0
Veículo utilitário Voyage 4 p	BBS 7515	2017/2017	Próprio e seguro dos veículos que deram perca total	01	49.450,00
Ambulância (Ducato)	BBO 5755	2017/2017	Estado - Transporte sanitário e próprio	01	155.000,00
Veículo utilitário Gol 4p	BBW 5834	2018/2018	Estado - Transporte sanitário	01	39.990,00
Ambulância Ducato	BCB 2570	2018/2018	Estado - Transporte sanitário	01	159.800,00
Van 15 lugares	BCB 2571	2018/2018	Estado - Transporte sanitário	01	163.990,00
**Ambulância (baixada por PT)	BCK 0453	2018/2018	Estado - Transporte sanitário	01	169.000,00
Veículo utilitário Gol	BCE 1142	2018/2018	Estado - Transporte sanitário	01	39.990,00
Veículo utilitário Gol	BCE 1145	2018/2018	Estado - Transporte sanitário	01	39.990,00
Ônibus	BCP 9584	2018/2018	Estado - Transporte sanitário e próprio	01	559.700,00

Veículo utilitário Gol	BDF 3B76	2019	Estado - Transporte sanitário e próprio	01	41.800,00
Veículo utilitário Gol	BDF 3B77	2019	Estado - Transporte sanitário e próprio	01	41.800,00
Veículo utilitário Gol	BDF3B79	2019	Estado - Transporte sanitário e próprio	01	41.800,00
Caminhonete L200 Triton	BDN2E60	2019	Ministério Saúde (Cessão de uso)	01	115.394,30
Castramóvel		2020	Ms	01	95.600,00
Veículo utilitário Gol	BEF 7F14	2020	Estado - Transporte sanitário e próprio	01	42.990,00
Veículo utilitário Gol Perca total em acidente em 2021	BEF 7F15	2020	Estado - Transporte sanitário e próprio	01	42.990,00
Veículo utilitário Gol	BEF 7F16	2020	Estado - Transporte sanitário e próprio	01	42.990,00
Ambulância Renault	BEK 5D36	2020	Estado - Transporte sanitário e próprio	01	193.900,00
Ambulância Sprinter	BEV 4I19	2020	Estado - Transporte sanitário e próprio	01	192.500,00
Van	BEX 4B48	2020	Estado - Transporte sanitário e próprio	01	181.800,00
Ambulância Sprinter	BEY1G56	2020	Estado - Transporte sanitário e próprio	01	192.500,00
Ambulância Renault	RHA9C18	2021	Estado - Transporte sanitário e próprio	01	212.650,00
Van Renault	RHA9I98	2021	Estado - Transporte sanitário e próprio	01	201.250,00
Total				24	3.056.874,30

13. Relatório de aplicação dos recursos transferidos Fundo a Fundo e dos Recursos Próprios

13.1 Relatório resumido de aplicação dos recursos transferidos e dos recursos Próprios

13.1.1 Relatório resumido de aplicação dos recursos transferidos pelo Ministério da Saúde

DEMONSTRATIVO DE UTILIZAÇÃO DAS TRANSFERÊNCIA DIRETA E FUNDO A FUNDO - FEDERAL					
BLOCO DE FINANCIAMENTO	SUB-BLOCO	PROGRAMA	VALOR (R\$)	Utilizado em 2021	Justificativa
			Repassado em 2021		
CUSTEIO FEDERAL	ATENÇÃO BÁSICA EM SAÚDE	AGENTE COMUNITÁRIO DE SAÚDE	R\$ 1.240.000,00	R\$ 1.240.000,00	Parte do salário dos Servidores ACS e materiais de trabalho
		ACADEMIA DA SAÚDE - Ações estratégicas	R\$ 33.000,00	R\$ 33.000,00	Parte do salário dos Servidores da Academia
		APS - INFORMATIZA APS	R\$ 202.300,00	R\$ 202.300,00	Sistemas, locação de impressoras, insumos de informática, serviço de manutenção de rede, internet
		APS - DESEMPENHO	R\$ 425.700,00	R\$ 425.700,00	Parte do salário dos Servidores Técnicos de Enfermagem e Auxiliares Odontológicos, materiais de consumo, combustível
		APS - CAPITAÇÃO PONDERADA	R\$ 2.303.791,00	R\$ 2.303.791,00	Parte do salário dos servidores das ESFs e NASF, materiais de consumo, combustível
		SAÚDE BUCAL - AÇÕES ESTRATÉGICAS	R\$ 220.770,00	R\$ 220.770,00	Parte do salário dos Servidores da Odontologia

CUSTEIO FEDERAL		PSE E CRESCER SAUDAVEL - AÇÕES ESTRATÉGICAS (PORTARIA 2141 DE 14.08.2020)	R\$ 16.346,40	R\$ 16.346,40	Parte do salário dos servidores da Atenção Primária, materiais gráficos, combustível	
		REDE CEGONHA	R\$ 5.679,08	R\$ 6.038,60	Ecografias para gestantes	
		ADOLESCENTERS CONFLITO LEI - AÇÕES ESTRATÉGICAS	R\$ 119.963,04	R\$ 119.963,04	Parte do salário dos servidores da Atenção Primária, medicamentos, exames, insumos, combustível	
		IMPLEMENTAÇÃO DE POLÍTICAS DE ATENÇÃO À SAÚDE DO HOMEM	R\$ 0,00	R\$ 54.055,00	Parte do salário dos servidores das ESFs e NASF, materiais de consumo, combustível	
		MÉDIA E ALTA COMPLEXIDADE AMBUL. E HOSPITAR - MAC	ATENÇÃO À SAÚDE - PROCEDIMENTOS NO MAC - SAÚDE MENTAL	R\$ 339.660,00	R\$ 339.660,00	Parte do salário dos servidores CAPS, locação de espaço físico, médico e psicóloga contratados por licitação, alimentação e material de consumo
		GESTÃO	SISVAN - PARCELA ÚNICA	R\$ 12.000,00	R\$ 20.800,00	Camisetas para equipe e participantes do Projeto Coração Feliz (Prática de Atividade Física)
		AF	ASSISTÊNCIA FARMACÊUTICA E INSUMOS ESTRATÉGICOS NA ATENÇÃO BÁSICA EM SAÚDE	R\$ 189.230,76	R\$ 189.230,76	REPASSE DIRETO PARA CONSORCIO PARANÁ SAÚDE, não aparece na contabilidade do FMS
		CORONAVÍRUS	ENFRENTAMENTO DA EMERGÊNCIA DE SAÚDE - NACIONAL SAÚDE MENTAL MEDICAMENTOS	R\$ 0,00	R\$ 98.345,34	REPASSE DIRETO PARA CONSORCIO PARANÁ SAÚDE, não aparece na contabilidade do FMS
		CORONAVÍRUS	ENFRENTAMENTO DA EMERGÊNCIA DE SAÚDE - NACIONAL (CRÉDITO EXTRAORDINÁRIO)	R\$ 469.850,61	R\$ 1.061.548,06	Aquisição de Epis, parte do salário de servidores, desinfecção de locais com grande circulação de pessoas, locação de tendas para as unidades, organização de um hospital de campanha, som de rua e para reuniões, aquisição de mascaras para a população carente, testes rápidos, aquisição de material de consumo, manutenção de veículos e combustíveis e manutenção de unidades.
		EMENDA PARLAMENTAR	INCREMENTO ATENÇÃO PRIMÁRIA	R\$ 5.950.000,00	R\$ 3.039.138,04	Material médico hospitalar, leites, dietas e fórmulas especiais, material de consumo, combustíveis, manutenção de unidades e de veículos, profissionais terceirizados, dedetização de unidades, vale transporte, oxigênio e hospedagem para pacientes
		VIGILÂNCIA EM SAÚDE	INCENTIVO VIGILÂNCIA E PREVENÇÃO E CONTROLE DAS DST/AIDS E HEPATITES VIRAIS	R\$ 30.000,00	R\$ 30.000,00	Parte do salário dos servidores do SAE, locação de impressora, material gráfico, insumos e combustível
			AGENTE DE COMBATE A ENDEMIAS	R\$ 240.000,00	R\$ 240.000,00	Parte do salário dos servidores ACE e insumos para trabalho de campo
			VIGILANCIA SANITÁRIA	R\$ 19.427,40	R\$ 19.427,40	Parte do salário dos servidores da Vigilância Sanitária, materiais de consumo, combustível, locação de impressora
			VIGILÂNCIA EM SAÚDE - DESPESAS DIVERSAS	R\$ 74.135,97	R\$ 74.135,97	Material de consumo, combustível, material gráfico

INVESTIMENTO FEDERAL	AQUISIÇÃO DE EQUIPAMENTOS E MANTERIAL PERMANENTES	ASSISTÊNCIA FARMACÊUTICA	R\$ 0,00	R\$ 16.680,00	Ar condicionado para as Unidades de dispensação de medicamentos
		COVID SAÚDE BUCAL	R\$ 0,00	R\$ 0,00	Realizado licitação em novembro 2021 (Pregão 118-2021) para equipamentos odontológicos com previsão de gasto para início de 2022
		EQUIPAMENTOS PARA UBS	R\$ 0,00	R\$ 79.923,73	Tablets para ACS
	OBRAS	REFORMA - UBS CRISTO REI	R\$ 125.008,00	R\$ 106.875,68	Reforma
		REFORMA - UBS ÁGUA VERDE	R\$ 124.990,00	R\$ 128.537,54	Reforma
Total MS			R\$ 11.952.621,50	R\$ 9.778.690,46	
ANÁLISE	Os valores excedentes foram gastos com recursos que haviam sido repassados no ano anterior				

13.1.2 Relatório resumido de aplicação dos recursos transferidos pelo Estado

DEMONSTRATIVO DE TRANSFERÊNCIA DIRETA E FUNDO A FUNDO - ESTADUAL					
BLOCO DE FINANCIAMENTO	AÇÃO		VALOR (R\$)		Justificativa
			Repassado em 2021	Utilizado em 2021	
CUSTEIO ESTADO	Atenção básica	ESF	R\$ 187.110,00	R\$ 187.110,00	Parte do salário Médicos para ESF contratados por licitação
	Atenção básica	SB	R\$ 10.530,00	R\$ 10.530,00	Parte do salário dos profissionais da odontologia, insumos e manutenção de equipamentos
	Atenção básica	POE - Adolescentes em conflito com a Lei	R\$ 45.600,00	R\$ 45.600,00	Parte servidores SF
	MAC	FAE	R\$ 296.163,63	R\$ 296.163,63	Servidores Laboratório, especialidades médicas, exames laboratoriais, Raio x e ecografias terceirizadas
	MAC	UTI - MÓVEL	R\$ 504.000,00	R\$ 504.000,00	Repasse ao Consórcio que gerencia o serviço de Uti - Móvel
	MAC	UE - RODOVIAS	R\$ 50.000,00	R\$ 0,00	Recurso não utilizado em 2021
	COVID	COVID	R\$ 55.520,90	R\$ 55.520,90	Repasse para UTI - COVID-19 (ISSJ)
	Assistencia Farmacêutica	IOAF	R\$ 3.000,00	R\$ 0,00	Recurso não utilizado em 2021
	INCENTIVO CUSTEIO ASSISTENCIA FARMACÊUTICA	COMPONENTE ESTADUAL- ASSISTÊNCIA FARMACÊUTICA E INSUMOS ESTRATÉGICOS NA ATENÇÃO BÁSICA EM SAÚDE	R\$ 67.941,00	R\$ 67.941,00	REPASSE DIRETO PARA CONSORCIO PARANÁ SAÚDE, não aparece na contabilidade do FMS
	VIGILÂNCIA EM SAÚDE	PROVIGIA	R\$ 83.017,82	R\$ 0,00	Recurso não utilizado em 2021
VIGILÂNCIA EM SAÚDE	VIGIASUS CUSTEIO	R\$ 0,00	R\$ 18.345,57	Recurso utilizado de acordo com os planos de aplicação, utilizado sobra de recurso dos anos anteriores	
INVESTIMENTO ESTADO	VIGILÂNCIA EM SAÚDE	VIGIASUS CAPITAL	R\$ 0,00	R\$ 4.861,85	Recurso utilizado de acordo com os planos de aplicação, utilizado sobra de recurso dos anos anteriores
	Assistencia Farmacêutica	IOAF	R\$ 6.000,00	R\$ 0,00	Recurso não utilizado em 2021
	TRANSPORTE SANITARIO	AMBULÂNCIA E VAN	R\$ 0,00	R\$ 560.800,00	Aquisição de veículos (AQ 2 AMB E 1 VAN/TRA 3 AMB E 2 VAN)
	CONSTRUÇÃO	UBS SÃO MIGUEL - PORTE I	R\$ 195.000,00	R\$ 30.000,00	Construção

	CONSTRUÇÃO	UBS PASSO LISO - APOIO	R\$ 60.000,00	R\$ 95.837,46	Construção
Total SESA (Exceto o que é repassado direto ao consorcio)			R\$ 1.495.942,35	R\$ 1.808.769,41	
ANÁLISE	O gasto excedente em cada bloco foi pago com recursos repassados no ano anterior				

13.1.3 Relatório resumido de aplicação dos recursos Próprios

OUTRAS DESPESAS EMPENHADAS NAS FONTE DE RECURSOS PROPRIOS E LIVRES				
BLOCO DE FINANCIAMENTO	AÇÃO	VALOR (R\$)		Justificativa
		Recurso próprio / livre+ remuneração bancária + taxas Vigilância Sanitária + reembolso	Utilizado em 2021	
TODOS OS BLOCOS	SERVIDORES	13.711.450,58	R\$ 7.365.269,12	Folha + Encargos
			R\$ 13.359,60	Vale Transporte
			R\$ 177.261,07	Estagiários
			R\$ 312.390,89	Servidores Cedidos
			R\$ 10.790,62	Capacitações, congressos, cursos, reuniões e lanches
	CONFERÊNCIA MUNICIPAL DE SAÚDE		R\$ 11.536,50	Conferência Municipal de Saúde
	MANUTENÇÃO DE UBS		R\$ 25.307,19	Água, energia elétrica, internet, telefone e alarme
			R\$ 9.807,00	Material de Enfermagem
			R\$ 6.597,83	Material Laboratorial
			R\$ 18.180,00	Aluguel CAPS
			396.642,97	Material e serviço de manutenção de Unidades
			R\$ 388.477,22	Materiais e serviços de manutenção de Unidades adquiridos com recurso das Taxas de Vigilância
			R\$ 1.549,50	Sistemas (Ids, Ponto, Telefonia e Equiplano)
			R\$ 16.710,00	Diárias Gestor
			R\$ 5.927,05	Taxas Bancárias
			R\$ 652,00	Controle de qualidade Laboratório
	GESTÃO		R\$ 79.911,66	Publicidade e Propaganda
	ASSISTÊNCIA FARMACÊUTICA		R\$ 59.056,38	Medicamentos Licitação
	CONSÓRCIO PARANÁ SAÚDE		R\$ 253.804,31	Medicamentos Consórcio
	CONSÓRCIO ASSISCOP		R\$ 1.713.383,33	Consultas, exames e manutenção
			R\$ 523.964,80	Plantão Hospitalar
	CONSÓRCIO CONECTAR		R\$ 130.434,17	UTI - COVID
	ASSISTÊNCIA AO USUÁRIO		R\$ 3.199,98	Vacinas Anuidade
			R\$ 18.200,00	Médicos e outros profissionais de nível superior terceirizados
			R\$ 18.822,85	Exames Terceirizados
			R\$ 9.457,60	Fórmulas, dietas e leites especiais
			R\$ 3.950,91	Passagem e Hospedagem Pacientes
			R\$ 11.769,30	Óculos + Conserto de Próteses Dentárias
	VIAGENS TFD		R\$ 149.817,51	Adiantamentos e Ressarcimentos de despesas de viagens dos Servidores TFD
	VEÍCULOS		R\$ 25.703,47	Combustível
AQUISIÇÃO DE VEÍCULOS	R\$ 142.639,07	Material e serviço, manutenção de veículos, taxas e seguros		
	R\$ 130.200,00	Aquisição de veículos (AQ 2 AMB E 1 VAN/TRANSF 3 AMB E 2 VAN)		

	ENFRENTAMENTO COVID-19		R\$ 395.124,00	EPIS, testes rápidos, equipamentos, serviço de som e locação de tendas
	INVESTIMENTO EM ESTRUTURA FÍSICA		R\$ 20.716,17	Terraplanagem + Construção - Ubs São Miguel
			R\$ 24.489,09	Construção - Ubs Passo Liso
			R\$ 118.360,73	Reforma - Academia Cristo Rei
	RESTITUIÇÃO SESA/CONVÊNIO		R\$ 50.216,03	Restituição SESA/CONVÊNIO
TOTAL		R\$13.711.450,58	R\$ 12.643.679,92	

14. Relatório dos investimentos realizados no ano de 2021

14.1 Investimento em aquisição de Veículos em 2021

Veículo	Placa	Ano veículo/compra	Recurso	Licitação	Quantidade	Valor
Ambulância Sprinter-veículo	BEV 4I19	2020	Estado - Transporte sanitário e próprio	TP 20/2020	01	144.800,00
Van - veículo	BEX 4B48	2020	Estado - Transporte sanitário e próprio	TP 20/2020	01	144.300,00
Total pago em 2020						
Van - transformação	BEX 4B48	2020	Estado - Transporte sanitário e próprio	TP 20/2020	01	36.900,00
Ambulância Sprinter-transformação	BEV 4I19	2020	Estado - Transporte sanitário e próprio	TP 20/2020	01	47.700,00
Ambulância Sprinter	BEY 1G56	2021	Estado - Transporte sanitário e próprio	TP 21/2020	01	192.500,00
Ambulância Renault		2021	Estado - Transporte sanitário e próprio	PE 104/2020	01	212.650,00
Van		2021	Estado - Transporte sanitário e próprio	PE 104/2020		201.250,00
Total em 2021					24	691.000,00

14.2 Investimento em Obras de reforma e construção de Unidades de Saúde

Descrição da Obra	Ano da conclusão	Área de construção	Recurso recebido	Valor pago no ano	Observação
Reforma Academia Cristo Rei	2021		0	118.360,73	Recurso próprio
Construção UBS São Miguel			650.000,00 (valor total) 65000 - Recebido em 23/04/2020 195.000,00 recebido em 14/10/2021	50.716,17	Recurso Estadual - obra iniciada em 2021
Construção UBS Passo Liso			200.000,00 (valor total) 20000 - Recebido em 23/04/2020 60.000,00 recebido em 14/10/2021	120.326,55	Recurso Estadual - obra iniciada em 2021
Reforma UBS Água Verde			124990,00 - Recebido em 11/06/2021	128.537,54	Recurso Federal - obra iniciada em dezembro/2020
Reforma UBS Cristo Rei			125008,00 recebido em 23/07/2021	106.875,68	Recurso Federal - obra iniciada em dezembro/2020
Investimento				109.995,75	

14.3 Relatórios detalhados de aplicação dos recursos para aquisição de equipamentos e mobiliários das emendas parlamentares e programas Federais

14.3.1 Relatório de aplicação dos recursos para Aquisição de equipamentos para Unidades Básicas de Saúde R\$150.000,00 (repasso em 2018)

Produto/serviço	Quantidade	Unidade	Valor unitário	Valor total	Empresa vencedora da licitação	obs
Valor executado em 2019				90.043,18		
TABLET DE 8 POLEGADAS - TOUCH SCREEN, WIFI, BLUETOOTH, 8MP E 32GB. EMBALAGEM CONTENDO: TABLET, CARREGADOR, CABO USB, EXTRATOR DE CHIP E MANUAL DO USUÁRIO. - ARMAZENAMENTO DE 32GB OU SUPERIOR - CÂMERA FRONTAL DE 2.0 MP OU SUPERIOR - CÂMERA TRASEIRA DE 8.0 MP OU SUPERIOR - CONECTIVIDADE 4G + WIFI - GARANTIA DE 1 ANO - MEMÓRIA RAM DE 2GB - PESO MÁXIMO DE 400G - PROCESSADOR QUAD-CORE - CONTÉM GPS - SISTEMA OPERACIONAL ANDROID 9.0 OU SUPERIOR - NÚMERO DE NÚCLEOS: QUAD-CORE - VELOCIDADE DO PROCESSADOR 2GHz OU SUPERIOR - CONECTIVIDADE WIFI - ROTEADOR WIFI - TIPO DE SIM: NANO-SIM	75,00	UN	1.065,6497	79.923,73	BELINKI E SOUZA LTDA	Realizado novo procedimento licitatório em dezembro de 2020. PE112/2020 Produto entregue em 10/02/2021
TOTAL				R\$ 169.966,91		

14.3.2 Relatório de aplicação dos recursos no INVAN RECURSOS RECEBIDOS

Valor Remanescente quanto tinha na conta dia 01/01/2021	Valor recebido em 2021	Tipo de incentivo (investimento /custeio)	Valor gasto em 2021	Descrição da despesa	Saldo em 31/12/2021
36.000,00	12.000,00	Custeio	20.800,00	Camisetas para equipe e para os participantes dos grupos de Coração Feliz	27.200,00

14.4 Relatórios detalhados de utilização de Recursos Estaduais Específicos

14.4.1 Relatório de aplicação dos recursos de Obras

14.4.1.1 Obra de construção da UBS São Miguel

Valor Remanescente quanto tinha na conta dia 01/01/2021	Valor recebido em 2021	Valor gasto em 2021	Tipo de recurso	Observações	Saldo em 31/12/2021
65.000,00	195.000	30.000,00	ESTADO CAPITAL	Parte da construção	209.283,83
		20.716,17	PRÓPRIO	Terraplanagem mais parte da construção	

14.4.1.2 Obra de Construção da UBS de apoio Passo Liso

Valor Remanescente quanto tinha na conta dia 01/01/2021	Valor recebido em 2021	Valor gasto em 2021	Tipo de recurso	Observações	Saldo em 31/12/2021
20.000,00	60.000,00	80.000,00	ESTADO CAPITAL	Parte da construção	0
		15837,46			
		24.489,09	PRÓPRIO	Terraplanagem mais parte da construção	

14.4.2 Relatório de aplicação dos recursos do Transporte Sanitário

14.4.2.1 Veículos Ambulâncias e Vans - 1.020.000,00 (Resoluções SESA 596 e 870 de 2020)

Produto/Serviço	Marca	Modelo	Licitação	Protocolo	Quantidade	Preço total	Valor Recebido da SESA	Informações da entrega
VEÍCULO AMBULÂNCIA SIMPLES REMOÇÃO, COM TRANSFORMAÇÃO	MERCEDES	SPRINTER	TP 20.2020	16114989-6	1	192.500,00	170.000,00	Veículo recebido em 11/12 (144.800) e pago em 21/12/2020 e transformado em 2021
VEÍCULO AMBULÂNCIA SIMPLES REMOÇÃO, COM TRANSFORMAÇÃO	MERCEDES	SPRINTER	TP 20.2020	16267416-1	1	192.500,00	170.000,00	Veículo recebido e transformado em 2021
VEÍCULO AMBULÂNCIA SIMPLES REMOÇÃO	RENAULT	MASTER L2H2	MASTER L2H2	16155249-6		212.650,00	170.000,00	Veículo recebido e transformado em 2021
VAN	RENAULT	MASTER L2H2	TP 21.2020	16139126-3	1	181.800,00	170.000,00	Veículo recebidos em 02/12 e pagos em 16/12/2020 e transformação realizada em 2021
VAN	RENAULT	MASTER L2H2	TP 104.2020	16205211-0	1	201.250,00	170.000,00	Veículo recebido e transformado em 2021
TOTAL						980.700	850.000	
Valor pago em 2020						289.700,00		
Valor pago em 2021						691.000,00		

14.4.3 Relatório de aplicação dos recursos da Assistência Farmacêutica - 2021 (Recurso Estadual)

Valor Remanescente (quanto tinha na conta dia 01/01/2021)	Valor recebido em 2021	Tipo de incentivo (investimento /custeio)	Valor gasto em 2020	Descrição da despesa	Saldo em 31/12/2021
9.091,34 Estadual	3.000,00 Estadual	Custeio Estadual Conta 983-7	0		12.091,34
0 Federal	Federal	Custeio Federal Conta 627074-3	0	PERSIANAS 2021 R\$7.714,00 UTILIZADO RECURSO DE CUSTEIO	0
21.000,00 Estadual	6.000,00 Estadual	Capital/inv Conta 996-9	0		27.000,00
			0		
33.109,23 Federal	0	Capital/inv Conta 624079-4	13.030 3.650	5 ar condicionado 2 Q21 1 AR COND 3 Q21	16.429,00
Valor total gasto em 2021			24.394		55.520,34

14.4.4 Relatório de aplicação dos recursos do VIGIASUS - PROVIGIA (Recurso Estadual)

Valor Remanescente quanto tinha na conta dia 01/01/2021	Valor recebido 2021	Tipo de incentivo (investimento /custeio)	Valor gasto em 2020	Descrição da despesa	Saldo em 31/12/2021
41.913,34		Custeio VIGIASUS	388,65	Capacitação Roteiro de Inspeção Contrução Civil; Capacitação VIGIA AGUA Capacitações dos servidores da vigilância em Guarapuava	17.568,27
			17.956,92	UNIFORMES E EPIS PARA EQUIPE DE ENDEMIAS	
0	83.017,82	CUSTEIO PROVIGIA FONTE 493	0		83.017,82
44.040,05		Capital	0		44.040,05
Valor total gasto em 2021			18.345,57		144.626,14

15. Relatório resumido da execução orçamentária

15.1 Execução da programação por fonte, subfunção e natureza da despesa

Despesa Total em Saúde por Fonte e Subfunção

Subfunções		Recursos Ordinários - Fonte Livre	Receitas de Impostos e de Transferência de Impostos - Saúde	Transferências Fundo a Fundo de Recursos do SUS provenientes do Governo Federal	Transferências Fundo a Fundo de Recursos do SUS provenientes do Governo Estadual	Transferências de Convênios destinadas à Saúde	Operações de Crédito vinculadas à Saúde	Transferências da União - inciso I do art. 5º da Lei Complementar 173/2020	Royalties do Petróleo destinados à Saúde	Outros Recursos Destinados à Saúde	TOTAL
301 - Atenção Básica	Corrente	0,00	12.148.565,97	5.528.573,56	1.022.102,68	0,00	0,00	0,00	0,00	0,00	18.699.242,21
	Capital	0,00	57.932,97	99.346,33	486.337,46	0,00	0,00	0,00	0,00	0,00	623.616,76
302 - Assistência Hospitalar e Ambulatorial	Corrente	0,00	285.932,61	237.594,68	0,00	0,00	0,00	0,00	0,00	0,00	523.527,27
	Capital	0,00	0,00	0,00	0,00	0,00	0,00	0,00	0,00	0,00	0,00
303 - Suporte Profilático e Terapêutico	Corrente	0,00	0,00	0,00	0,00	0,00	0,00	0,00	0,00	0,00	0,00
	Capital	0,00	0,00	0,00	0,00	0,00	0,00	0,00	0,00	0,00	0,00
304 - Vigilância Sanitária	Corrente	0,00	155.342,88	0,00	20.787,71	0,00	0,00	0,00	0,00	0,00	176.110,59
	Capital	0,00	0,00	0,00	4.861,85	0,00	0,00	0,00	0,00	0,00	4.861,85
305 - Vigilância Epidemiológica	Corrente	0,00	8.645,09	0,00	0,00	0,00	0,00	0,00	0,00	0,00	8.645,09
	Capital	0,00	0,00	0,00	0,00	0,00	0,00	0,00	0,00	0,00	0,00
306 - Alimentação e Nutrição	Corrente	0,00	405,60	0,00	0,00	0,00	0,00	0,00	0,00	0,00	405,60
	Capital	0,00	0,00	0,00	0,00	0,00	0,00	0,00	0,00	0,00	0,00
Outras Subfunções	Corrente	0,00	0,00	0,00	0,00	0,00	0,00	0,00	0,00	0,00	0,00
	Capital	0,00	0,00	0,00	0,00	0,00	0,00	0,00	0,00	0,00	0,00
TOTAL		0,00	12.656.825,12	5.865.514,55	1.514.069,70	0,00	0,00	0,00	0,00	0,00	20.036.409,37

(*) ASPs: Ações e Serviços Públicos em Saúde

Fonte: Sistema de Informações sobre Orçamentos Públicos em Saúde (SIOPS)

15.2 Indicadores Financeiros

Indicadores do Ente Federado		
Indicador		Transmissão
		Única
1.1	Participação da receita de impostos na receita total do Município	12,01 %
1.2	Participação das transferências intergovernamentais na receita total do Município	68,17 %
1.3	Participação % das Transferências para a Saúde (SUS) no total de recursos transferidos para o Município	14,26 %
1.4	Participação % das Transferências da União para a Saúde no total de recursos transferidos para a saúde no Município	89,33 %
1.5	Participação % das Transferências da União para a Saúde (SUS) no total de Transferências da União para o Município	23,87 %
1.6	Participação % da Receita de Impostos e Transferências Constitucionais e Legais na Receita Total do Município	49,45 %
2.1	Despesa total com Saúde, em R\$/hab, sob a responsabilidade do Município, por habitante	R\$ 624,71
2.2	Participação da despesa com pessoal na despesa total com Saúde	63,47 %
2.3	Participação da despesa com medicamentos na despesa total com Saúde	3,68 %
2.4	Participação da desp. com serviços de terceiros - pessoa jurídica na despesa total com Saúde	5,52 %
2.5	Participação da despesa com investimentos na despesa total com Saúde	3,14 %
2.6	Despesas com Instituições Privadas Sem Fins Lucrativos	0,00 %
3.1	Participação das transferências para a Saúde em relação à despesa total do Município com saúde	69,07 %
3.2	Participação da receita própria aplicada em Saúde conforme a LC141/2012	17,98 %

Fonte: Sistema de Informações sobre Orçamentos Públicos em Saúde (SIOPS)

15.3 Relatório Resumido da Execução Orçamentária (RREO)

RECEITAS RESULTANTES DE IMPOSTOS E TRANSFERÊNCIAS CONSTITUCIONAIS E LEGAIS	PREVISÃO INICIAL	PREVISÃO ATUALIZADA (a)	RECEITAS REALIZADAS	
			Até o Bimestre (b)	% (b/a) x 100
RECEITA DE IMPOSTOS (I)	13.020.024,00	17.210.164,00	17.077.492,79	99,23
Receita Resultante do Imposto Predial e Territorial Urbano - IPTU	4.111.100,00	4.695.800,00	4.803.086,71	102,28
IPTU	3.750.000,00	3.750.000,00	3.718.638,21	99,16
Multas, Juros de Mora, Dívida Ativa e Outros Encargos do IPTU	361.100,00	945.800,00	1.084.448,50	114,66
Receita Resultante do Imposto sobre Serviços de Qualquer Natureza - ITBI	840.047,00	2.482.047,00	2.491.124,42	100,37
ITBI	800.000,00	2.442.000,00	2.490.733,96	102,00
Multas, Juros de Mora, Dívida Ativa e Outros Encargos do ITBI	40.047,00	40.047,00	390,46	0,98
Receita Resultante do Imposto sobre Serviços de Qualquer Natureza - ISS	5.603.877,00	7.040.317,00	6.870.934,14	97,59
ISS	5.300.000,00	6.736.440,00	6.786.006,13	100,74
Multas, Juros de Mora, Dívida Ativa e Outros Encargos do ISS	303.877,00	303.877,00	84.928,01	27,95
Receita Resultante do Imposto sobre a Renda e Proventos de Qualquer Natureza Retido na Fonte - IRRF	2.465.000,00	2.992.000,00	2.912.347,52	97,34
RECEITA DE TRANSFERÊNCIAS CONSTITUCIONAIS E LEGAIS (II)	40.078.696,80	44.217.296,80	53.240.824,06	120,41
Cota-Parte FPM	23.301.004,80	25.677.604,80	31.623.233,10	123,15
Cota-Parte ITR	58.252,00	433.252,00	449.933,45	103,85
Cota-Parte do IPVA	4.951.464,00	4.951.464,00	4.849.327,74	97,94
Cota-Parte do ICMS	11.621.376,00	12.988.376,00	16.077.829,18	123,79
Cota-Parte do IPI - Exportação	146.600,00	166.600,00	240.500,59	144,36
Compensações Financeiras Provenientes de Impostos e Transferências Constitucionais	0,00	0,00	0,00	0,00
Desoneração ICMS (LC 87/96)	0,00	0,00	0,00	0,00
Outras	0,00	0,00	0,00	0,00
TOTAL DAS RECEITAS RESULTANTES DE IMPOSTOS E TRANSFERÊNCIAS CONSTITUCIONAIS E LEGAIS - (III) = (I) + (II)	53.098.720,80	61.427.460,80	70.318.316,85	114,47

DESPESAS COM AÇÕES E SERVIÇOS PÚBLICOS DE SAÚDE (ASPS) - POR SUBFUNÇÃO E CATEGORIA ECONÔMICA	DOTAÇÃO INICIAL	DOTAÇÃO ATUALIZADA (c)	DESPESAS EMPENHADAS		DESPESAS LIQUIDADAS		DESPESAS PAGAS		Inscritas em Restos a Pagar Não Processados (g)
			Até o bimestre (d)	% (d/c) x 100	Até o bimestre (e)	% (e/c) x 100	Até o bimestre (f)	% (f/c) x 100	
ATENÇÃO BÁSICA (IV)	11.627.214,00	13.095.318,12	12.206.498,94	93,21	12.197.023,51	93,14	11.989.318,99	91,55	9.475,43
Despesas Correntes	11.311.000,00	12.886.785,03	12.148.565,97	94,27	12.139.090,54	94,20	11.931.386,02	92,59	9.475,43
Despesas de Capital	316.214,00	208.533,09	57.932,97	27,78	57.932,97	27,78	57.932,97	27,78	0,00
ASSISTÊNCIA HOSPITALAR E AMBULATORIAL (V)	168.000,00	309.500,00	285.932,61	92,39	285.932,61	92,39	285.932,61	92,39	0,00
Despesas Correntes	168.000,00	309.500,00	285.932,61	92,39	285.932,61	92,39	285.932,61	92,39	0,00
Despesas de Capital	0,00	0,00	0,00	0,00	0,00	0,00	0,00	0,00	0,00
SUORTE PROFILÁTICO E TERAPÊUTICO (VI)	0,00	0,00	0,00	0,00	0,00	0,00	0,00	0,00	0,00
Despesas Correntes	0,00	0,00	0,00	0,00	0,00	0,00	0,00	0,00	0,00
Despesas de Capital	0,00	0,00	0,00	0,00	0,00	0,00	0,00	0,00	0,00
VIGILÂNCIA SANITÁRIA (VII)	472.000,00	194.000,00	155.342,88	80,07	155.342,88	80,07	155.342,88	80,07	0,00
Despesas Correntes	469.000,00	191.000,00	155.342,88	81,33	155.342,88	81,33	155.342,88	81,33	0,00
Despesas de Capital	3.000,00	3.000,00	0,00	0,00	0,00	0,00	0,00	0,00	0,00
VIGILÂNCIA EPIDEMIOLÓGICA (VIII)	17.000,00	17.000,00	8.645,09	50,85	8.645,09	50,85	8.645,09	50,85	0,00
Despesas Correntes	12.000,00	15.000,00	8.645,09	57,63	8.645,09	57,63	8.645,09	57,63	0,00
Despesas de Capital	5.000,00	2.000,00	0,00	0,00	0,00	0,00	0,00	0,00	0,00
ALIMENTAÇÃO E NUTRIÇÃO (IX)	85.000,00	29.000,00	405,60	1,40	405,60	1,40	405,60	1,40	0,00
Despesas Correntes	85.000,00	29.000,00	405,60	1,40	405,60	1,40	405,60	1,40	0,00
Despesas de Capital	0,00	0,00	0,00	0,00	0,00	0,00	0,00	0,00	0,00
OUTRAS SUBFUNÇÕES (X)	0,00	0,00	0,00	0,00	0,00	0,00	0,00	0,00	0,00
Despesas Correntes	0,00	0,00	0,00	0,00	0,00	0,00	0,00	0,00	0,00
Despesas de Capital	0,00	0,00	0,00	0,00	0,00	0,00	0,00	0,00	0,00
TOTAL (XI) = (IV + V + VI + VII + VIII + IX + X)	12.369.214,00	13.644.818,12	12.656.825,12	92,76	12.647.349,69	92,69	12.439.645,17	91,17	9.475,43

APURAÇÃO DO CUMPRIMENTO DO LIMITE MÍNIMO PARA APLICAÇÃO EM ASPS	DESPESAS EMPENHADAS (d)	DESPESAS LIQUIDADAS (e)	DESPESAS PAGAS (f)
Total das Despesas com ASPS (XII) = (XI)	12.656.825,12	12.647.349,69	12.439.645,17
(-) Restos a Pagar Inscritos Indevidamente no Exercício sem Disponibilidade Financeira (XIII)	9.475,43	N/A	N/A
(-) Despesas Custeadas com Recursos Vinculados à Parcela do Percentual Mínimo que não foi Aplicada em ASPS em Exercícios Anteriores (XIV)	0,00	0,00	0,00
(-) Despesas Custeadas com Disponibilidade de Caixa Vinculada aos Restos a Pagar Cancelados (XV)	0,00	0,00	0,00
(=) VALOR APLICADO EM ASPS (XVI) = (XII - XIII - XIV - XV)	12.647.349,69	12.647.349,69	12.439.645,17
Despesa Mínima a ser Aplicada em ASPS (XVII) = (III) x 15% (LC 141/2012)			10.547.747,52
Despesa Mínima a ser Aplicada em ASPS (XVII) = (III) x % (Lei Orgânica Municipal)			N/A
Diferença entre o Valor Aplicado e a Despesa Mínima a ser Aplicada (XVIII) = (XVI (d ou e) - XVII)	2.099.602,17	2.099.602,17	1.891.897,65
Limite não Cumprido (XIX) = (XVIII) (Quando valor for inferior a zero)	0,00	0,00	0,00
PERCENTUAL DA RECEITA DE IMPOSTOS E TRANSFERÊNCIAS CONSTITUCIONAIS E LEGAIS APLICADO EM ASPS (XVI / III)*100 (mínimo de 15% conforme LC n° 141/2012 ou % da Lei Orgânica Municipal)	17,98	17,98	17,69

CONTROLE DO VALOR REFERENTE AO PERCENTUAL MÍNIMO NÃO CUMPRIDO EM EXERCÍCIOS ANTERIORES PARA FINS DE APLICAÇÃO DOS RECURSOS VINCULADOS CONFORME ARTIGOS 25 E 26 DA LC 141/2012	Saldo Inicial (no exercício atual) (h)	Despesas Custeadas no Exercício de Referência			Saldo Final (não aplicado) (l) = (h - (i ou j))
		Empenhadas (i)	Liquidadas (j)	Pagas (k)	
Diferença de limite não cumprido em 2020	0,00	0,00	0,00	0,00	0,00
Diferença de limite não cumprido em 2019	0,00	0,00	0,00	0,00	0,00
Diferença de limite não cumprido em 2018	0,00	0,00	0,00	0,00	0,00
Diferença de limite não cumprido em exercícios anteriores	0,00	0,00	0,00	0,00	0,00
TOTAL DA DIFERENÇA DE LIMITE NÃO CUMPRIDO EM EXERCÍCIOS ANTERIORES (XX)	0,00	0,00	0,00	0,00	0,00

EXERCÍCIO DO EMPENHO ²	Valor Mínimo para aplicação em ASPS (m)	Valor aplicado em ASPS no exercício (n)	Valor aplicado além do limite mínimo (o) = (n - m), se	Total inscrito em RP no exercício (p)	RPNP Inscritos Indevidamente no Exercício sem Disponibilidade Financeira q = (XIII d)	Valor inscrito em RP considerado no Limite (r) = (p - (o + q)) se	Total de RP pagos (s)	Total de RP a pagar (t)	Total de RP cancelados ou prescritos (u)	Diferença entre o valor aplicado além do limite e o total de RP cancelados (v) = ((o + q) - u)
Empenhos de 2021	10.547.747,52	12.647.349,69	2.099.602,17	217.179,95	9.475,43	0,00	0,00	217.179,95	0,00	2.109.077,60
Empenhos de 2020	8.177.161,58	9.450.444,90	1.273.283,32	0,00	83.443,65	0,00	0,00	0,00	0,00	1.356.726,97
Empenhos de 2019	8.098.504,20	8.873.735,87	775.231,67	0,00	12.943,39	0,00	0,00	0,00	0,00	788.175,06
Empenhos de 2018	7.463.143,42	7.563.918,51	100.775,09	0,00	41.379,46	0,00	0,00	0,00	0,00	142.154,55
Empenhos de 2017	6.975.582,35	9.135.669,86	2.160.087,51	0,00	45.517,76	0,00	0,00	0,00	0,00	2.205.605,27
Empenhos de 2016	6.759.510,33	8.320.033,21	1.560.522,88	0,00	36.815,41	0,00	0,00	0,00	0,00	1.597.338,29
Empenhos de 2015	6.002.550,84	8.089.572,69	2.087.021,85	0,00	0,00	0,00	0,00	0,00	0,00	2.087.021,85
Empenhos de 2014	5.427.072,17	7.786.908,18	2.359.836,01	0,00	16.632,55	0,00	0,00	0,00	0,00	2.376.468,56
Empenhos de 2013	4.972.360,45	6.508.198,09	1.535.837,64	0,00	2.431,48	0,00	0,00	0,00	0,00	1.538.269,12

TOTAL DOS RESTOS A PAGAR CANCELADOS OU PRESCRITOS ATÉ O FINAL DO EXERCÍCIO ATUAL QUE AFETARAM O CUMPRIMENTO DO LIMITE (XXI) (soma dos saldos negativos da coluna "r") **0,00**

TOTAL DOS RESTOS A PAGAR CANCELADOS OU PRESCRITOS ATÉ O FINAL DO EXERCÍCIO ANTERIOR QUE AFETARAM O CUMPRIMENTO DO LIMITE (XXII) (valor informado no demonstrativo do exercício anterior) **0,00**

TOTAL DOS RESTOS A PAGAR CANCELADOS OU PRESCRITOS NO EXERCÍCIO ATUAL QUE AFETARAM O CUMPRIMENTO DO LIMITE (XXIII) = (XXI - XXII) (Artigo 24 § 1º e 2º da LC 141/2012) **0,00**

CONTROLE DE RESTOS A PAGAR CANCELADOS OU PRESCRITOS CONSIDERADOS PARA FINS DE APLICAÇÃO DA DISPONIBILIDADE DE CAIXA CONFORME ARTIGO 24§ 1º e 2º DA LC 141/2012	Saldo Inicial (w)	Despesas Custeadas no Exercício de Referência			Saldo Final (não aplicado) ¹ (aa) = (w - (x ou y))
		Empenhadas (x)	Liquidadas (y)	Pagas (z)	
Restos a pagar cancelados ou prescritos em 2021 a ser compensados (XXIV)	0,00	0,00	0,00	0,00	0,00
Restos a pagar cancelados ou prescritos em 2020 a ser compensados (XXV)	0,00	0,00	0,00	0,00	0,00
Restos a pagar cancelados ou prescritos em 2020 a ser compensados (XXIV)	0,00	0,00	0,00	0,00	0,00
Restos a pagar cancelados ou prescritos em 2019 a ser compensados (XXVI)	0,00	0,00	0,00	0,00	0,00
Restos a pagar cancelados ou prescritos em 2019 a ser compensados (XXV)	0,00	0,00	0,00	0,00	0,00

RECEITAS ADICIONAIS PARA O FINANCIAMENTO DA SAÚDE NÃO COMPUTADAS NO CÁLCULO DO MÍNIMO	PREVISÃO INICIAL	PREVISÃO ATUALIZADA (a)	RECEITAS REALIZADAS	
			Até o Bimestre (b)	% (b/a) x 100
RECEITAS DE TRANSFERÊNCIAS PARA A SAÚDE (XXIX)	6.988.677,00	8.484.048,51	13.838.477,28	163,11
Provenientes da União	6.330.177,00	7.266.027,61	12.362.472,13	170,14
Provenientes dos Estados	658.500,00	1.218.020,90	1.476.005,15	121,18
Provenientes de Outros Municípios	0,00	0,00	0,00	0,00
RECEITA DE OPERAÇÕES DE CRÉDITO INTERNAS E EXTERNAS VINCULADAS A SAÚDE (XXX)	0,00	0,00	0,00	0,00
OUTRAS RECEITAS (XXXI)	0,00	0,00	0,00	0,00
TOTAL RECEITAS ADICIONAIS PARA FINANCIAMENTO DA SAÚDE (XXXII) = (XXIX + XXX + XXXI)	6.988.677,00	8.484.048,51	13.838.477,28	163,11

DESPESAS COM SAUDE POR SUBFUNÇÕES E CATEGORIA ECONÔMICA NÃO COMPUTADAS NO CÁLCULO DO MÍNIMO	DOTAÇÃO INICIAL	DOTAÇÃO ATUALIZADA (c)	DESPESAS EMPENHADAS		DESPESAS LIQUIDADAS		DESPESAS PAGAS		Inscritas em Restos a Pagar não Processados (g)
			Até o bimestre (d)	% (d/c) x 100	Até o bimestre (e)	% (e/c) x 100	Até o bimestre (f)	% (f/c) x 100	
ATENÇÃO BÁSICA (XXXIII)	6.301.307,00	8.347.454,67	7.116.360,03	85,25	7.107.120,43	85,14	7.080.393,24	84,82	9.239,60
Despesas Correntes	6.106.492,00	7.634.218,48	6.550.676,24	85,81	6.541.436,64	85,69	6.524.089,75	85,46	9.239,60
Despesas de Capital	194.815,00	713.236,19	565.683,79	79,31	565.683,79	79,31	556.303,49	78,00	0,00
ASSISTÊNCIA HOSPITALAR E AMBULATORIAL (XXXIV)	260.500,00	278.500,00	237.594,66	85,31	237.594,66	85,31	237.594,66	85,31	0,00
Despesas Correntes	255.500,00	273.500,00	237.594,66	86,87	237.594,66	86,87	237.594,66	86,87	0,00
Despesas de Capital	5.000,00	5.000,00	0,00	0,00	0,00	0,00	0,00	0,00	0,00
SUPORTE PROFILÁTICO E TERAPÊUTICO (XXXV)	0,00	0,00	0,00	0,00	0,00	0,00	0,00	0,00	0,00
Despesas Correntes	0,00	0,00	0,00	0,00	0,00	0,00	0,00	0,00	0,00
Despesas de Capital	0,00	0,00	0,00	0,00	0,00	0,00	0,00	0,00	0,00
VIGILÂNCIA SANITÁRIA (XXXVI)	40.000,00	43.000,00	25.629,56	59,60	23.892,56	55,56	23.892,56	55,56	1.737,00
Despesas Correntes	35.000,00	33.000,00	20.767,71	62,93	19.030,71	57,67	19.030,71	57,67	1.737,00
Despesas de Capital	5.000,00	10.000,00	4.861,85	48,62	4.861,85	48,62	4.861,85	48,62	0,00
VIGILÂNCIA EPIDEMIOLÓGICA (XXXVII)	0,00	0,00	0,00	0,00	0,00	0,00	0,00	0,00	0,00
Despesas Correntes	0,00	0,00	0,00	0,00	0,00	0,00	0,00	0,00	0,00
Despesas de Capital	0,00	0,00	0,00	0,00	0,00	0,00	0,00	0,00	0,00
ALIMENTAÇÃO E NUTRIÇÃO (XXXVIII)	0,00	0,00	0,00	0,00	0,00	0,00	0,00	0,00	0,00
Despesas Correntes	0,00	0,00	0,00	0,00	0,00	0,00	0,00	0,00	0,00
Despesas de Capital	0,00	0,00	0,00	0,00	0,00	0,00	0,00	0,00	0,00
OUTRAS SUBFUNÇÕES (XXXIX)	0,00	0,00	0,00	0,00	0,00	0,00	0,00	0,00	0,00
Despesas Correntes	0,00	0,00	0,00	0,00	0,00	0,00	0,00	0,00	0,00
Despesas de Capital	0,00	0,00	0,00	0,00	0,00	0,00	0,00	0,00	0,00
TOTAL DAS DESPESAS NÃO COMPUTADAS NO CÁLCULO DO MÍNIMO (XL) = (XXXIII + XXXIV + XXXV + XXXVI + XXXVII + XXXVIII + XXXIX)	6.601.807,00	8.668.954,67	7.379.584,25	85,13	7.368.607,65	85,00	7.341.880,46	84,69	10.976,60

DESPESAS TOTAIS COM SAÚDE EXECUTADAS COM RECURSOS PRÓPRIOS E COM RECURSOS TRANSFERIDOS DE OUTROS ENTES	DOTAÇÃO INICIAL	DOTAÇÃO ATUALIZADA (c)	DESPESAS EMPENHADAS		DESPESAS LIQUIDADAS		DESPESAS PAGAS		Inscritas em Restos a Pagar não Processados (g)
			Até o bimestre (d)	% (d/c) x 100	Até o bimestre (e)	% (e/c) x 100	Até o bimestre (f)	% (f/c) x 100	
ATENÇÃO BÁSICA (XLI) = (IV + XXXIII)	17.928.521,00	21.442.772,79	19.322.858,97	90,11	19.304.143,94	90,03	19.069.712,23	88,93	18.715,03
ASSISTÊNCIA HOSPITALAR E AMBULATORIAL (XLII) = (V + XXXIV)	428.500,00	588.000,00	523.527,27	89,04	523.527,27	89,04	523.527,27	89,04	0,00
SUORTE PROFILÁTICO E TERAPÊUTICO (XLIII) = (VI + XXXV)	0,00	0,00	0,00	0,00	0,00	0,00	0,00	0,00	0,00
VIGILÂNCIA SANITÁRIA (XLIV) = (VII + XXXVI)	512.000,00	237.000,00	180.972,44	76,36	179.235,44	75,63	179.235,44	75,63	1.737,00
VIGILÂNCIA EPIDEMIOLÓGICA (XLV) = (VIII + XXXVII)	17.000,00	17.000,00	8.645,09	50,85	8.645,09	50,85	8.645,09	50,85	0,00
ALIMENTAÇÃO E NUTRIÇÃO (XLVI) = (IX + XXXVIII)	85.000,00	29.000,00	405,60	1,40	405,60	1,40	405,60	1,40	0,00
OUTRAS SUBFUNÇÕES (XLVII) = (X + XXXIX)	0,00	0,00	0,00	0,00	0,00	0,00	0,00	0,00	0,00
TOTAL DAS DESPESAS COM SAÚDE (XLVIII) = (XI + XL)	18.971.021,00	22.313.772,79	20.036.409,37	89,79	20.015.957,34	89,70	19.781.525,63	88,65	20.452,03
(-) Despesas da Fonte: Transferências da União - inciso I do art. 5º da Lei Complementar 173/2020	6.601.807,00	8.668.954,67	7.379.584,25	85,13	7.368.607,65	85,00	7.341.880,46	84,69	10.976,60
TOTAL DAS DESPESAS EXECUTADAS COM RECURSOS PRÓPRIOS (XLIX)	12.369.214,00	13.644.818,12	12.656.825,12	92,76	12.647.349,69	92,69	12.439.645,17	91,17	9.475,43

FONTE: SIOPS, Paraná04/03/22 09:49:47

1 - Nos cinco primeiros bimestres do exercício, o acompanhamento será feito com base na despesa liquidada. No último bimestre do exercício, o valor deverá corresponder ao total da despesa empenhada.

2 - Até o exercício de 2018, o controle da execução dos restos a pagar considerava apenas os valores dos restos a pagar não processados (regra antiga). A partir do exercício de 2019, o controle da execução dos restos a pagar considera os restos a pagar processados e não processados (regra nova).

3 - Essas despesas são consideradas executadas pelo ente transferidor.

15.4 Execução orçamentária e financeira de recursos federais transferidos fundo a fundo, segundo bloco de financiamento e programa de trabalho

Bloco de Financiamento	Programas de Trabalho	Valor Transferido em 2021 (Fonte: FNS)	Valor Executado
Estruturação da Rede de Serviços Públicos de Saúde (INVESTIMENTO)	1030150198581 - ESTRUTURAÇÃO DA REDE DE SERVIÇOS DE ATENÇÃO PRIMÁRIA DE SAÚDE	R\$ 249.998,00	332.016,95
Manutenção das Ações e Serviços Públicos de Saúde (CUSTEIO)	10122501821C0 - ENFRENTAMENTO DA EMERGÊNCIA DE SAÚDE - NACIONAL (CRÉDITO EXTRAORDINÁRIO)	R\$ 60.000,00	60.000,00
	103015019217U - APOIO À MANUTENÇÃO DOS POLOS DA ACADEMIA DE SAÚDE	R\$ 33.000,00	33.000,00
	103015019219A - PISO DA ATENÇÃO PRIMÁRIA EM SAÚDE	R\$ 4.936.403,03	5.642.155,46
	10301501921CE - IMPLEMENTAÇÃO DE POLÍTICAS DE ATENÇÃO À SAÚDE	R\$ 7.997,12	8.356,64
	1030150192E89 - INCREMENTO TEMPORÁRIO AO CUSTEIO DOS SERVIÇOS DE ATENÇÃO PRIMÁRIA EM SAÚDE PARA CUMPRIMENTO DAS METAS - NACIONAL	R\$ 5.950.000,00	3.039.138,04
	1030250188585 - ATENÇÃO À SAÚDE DA POPULAÇÃO PARA PROCEDIMENTOS NO MAC	R\$ 339.660,00	339.660,00
	10304502320AB - INCENTIVO FINANCEIRO AOS ESTADOS, DISTRITO FEDERAL E MUNICÍPIOS PARA EXECUÇÃO DE AÇÕES DE VIGILÂNCIA SANITÁRIA	R\$ 19.427,40	19.427,40
	10305502320AL - INCENTIVO FINANCEIRO AOS ESTADOS, DISTRITO FEDERAL E MUNICÍPIOS PARA A VIGILÂNCIA EM SAÚDE	R\$ 344.135,97	344.135,97
	10306503320QH - IMPLEMENTAÇÃO DA SEGURANÇA ALIMENTAR E NUTRICIONAL NA SAÚDE	R\$ 12.000,00	20.800,00

Fonte: Fundo Nacional de Saúde (FNS)

1 – Os valores pagos em outro exercício fiscal mesmo tendo sua memória de cálculo e ano anterior, não estarão sendo computados para aquela prestação de contas.

2 – Para efeitos de despesa executada deve ser considerada a despesa empenhada ou paga no exercício fiscal.

15.5 Covid-19 Repasse União

Quadro demonstrativo da transferência de recursos advindos da união para a aplicação no enfrentamento da situação de emergência de saúde pública de importância nacional - Coronavírus (COVID-19)

Descrição do recurso	SALDO DO RECURSO DO EXERCÍCIO ANTERIOR (31/12 /2020)	RECURSOS DIRECIONADOS NO EXERCÍCIO ATUAL ATÉ O BIMESTRE	SALDO TOTAL
Recursos advindos da transferência da União repassados pelo FNS conf. Portarias específicas nos blocos de manutenção e estruturação para a aplicação no enfrentamento da situação de emergência de saúde pública de importância nacional - Coronavírus (COVID-19)	638.213,53	469.850,61	1.108.064,14
Recursos advindos da transferência da União repassados pelo FNS nos blocos de manutenção e estruturação não específicas para a aplicação no enfrentamento da situação de emergência de saúde pública de importância nacional - Coronavírus (COVID-19)	8,27	0,00	8,27
Recursos advindos de transposição de saldos financeiros de exercícios anteriores provenientes de repasses federais do FNS aos fundos de saúde dos estados, DF e municípios conf. LC 172/2020.	0,00	0,00	0,00
Recursos advindos da União, na forma de auxílio financeiro, aos Estados, ao Distrito Federal e aos Municípios, no exercício de 2020, e em ações de enfrentamento ao Coronavírus SARS-CoV-2 (Covid-19). Conforme LC 173/2020	573.769,68	0,00	573.769,68
Recursos advindos da União, na forma de prestação de apoio financeiro pela União aos entes federativos que recebem recursos do Fundo de Participação dos Estados - FPE e do Fundo de Participação dos Municípios - FPM, com o objetivo de mitigar as dificuldades financeiras decorrentes do estado de calamidade pública reconhecido pelo Decreto Legislativo nº 6, de 20 de março de 2020, e da emergência de saúde pública de importância internacional decorrente do coronavírus (Covid-19). MP 938/2020	0,00	0,00	0,00
Outros recursos advindos de transferências da União	5.375,56	0,00	5.375,56
Total de recursos advindos de transferência da união para enfrentamento da Emergência em Saúde Pública de Importância Nacional - CORONAVIRUS (COVID-19)	1.217.367,04	469.850,61	1.687.217,65

Despesas decorrentes do enfrentamento da situação de emergência de saúde pública de importância nacional Coronavírus (COVID-19)

Descrição das Subfunções/Despesas	Despesas Empenhadas	Despesas Liquidadas	Despesas Pagas
Administração Geral	952.453,76	952.453,76	952.453,76
Atenção Básica	701.976,40	701.976,40	701.976,40
Assistência Hospitalar e Ambulatorial	0,00	0,00	0,00
Suporte profilático e terapêutico	0,00	0,00	0,00
Vigilância Sanitária	0,00	0,00	0,00
Vigilância Epidemiológica	0,00	0,00	0,00
Alimentação e Nutrição	0,00	0,00	0,00
Informações Complementares	0,00	0,00	0,00
Total	1.654.430,16	1.654.430,16	1.654.430,16

CONTROLE DA EXECUÇÃO DE RESTOS A PAGAR COVID-19

Descrição das Subfunções/Despesas	Inscrição em 2021 - Restos a pagar processados (a)	Inscrição em 2021 - Restos a pagar não processados (b)	Inscrição em 2021 - Saldo total (c) = a+b	Inscrição em 2020 - RPs processados (a)	Inscrição em 2020 - RPs não processados (b)	Inscrição em 2020 - Saldo total (c) = a+b	Execução de RPs inscritos em 2020 - RPs processados Pago (d)	Execução de RPs inscritos em 2020 - RPs cancelados (e)	Execução de RPs inscritos em 2020 - RPs não processados - Liquidado* (f)	Execução de RPs inscritos em 2020 - RPs não processados - Pago (g)	Execução de RPs inscritos em 2020 - RPs não processados - Cancelado (h)	Saldo até o bimestre - RPs processados I = (a - d - e)	Saldo até o bimestre - RPs não processados J = (b - f - g - h)	Saldo até o bimestre - Saldo Total K = (I + J)
Administração Geral	0,00	0,00	0,00	0,00	0,00	0,00	0,00	0,00	0,00	0,00	0,00	0,00	0,00	0,00
Atenção Básica	0,00	0,00	0,00	61.495,31	73.670,68	135.165,99	61.495,31	0,00	0,00	48.356,14	24.724,92	0,00	589,62	589,62
Assistência Hospitalar e Ambulatorial	0,00	0,00	0,00	0,00	0,00	0,00	0,00	0,00	0,00	0,00	0,00	0,00	0,00	0,00
Suporte profilático e terapêutico	0,00	0,00	0,00	0,00	0,00	0,00	0,00	0,00	0,00	0,00	0,00	0,00	0,00	0,00
Vigilância Sanitária	0,00	0,00	0,00	0,00	0,00	0,00	0,00	0,00	0,00	0,00	0,00	0,00	0,00	0,00
Vigilância Epidemiológica	0,00	0,00	0,00	0,00	0,00	0,00	0,00	0,00	0,00	0,00	0,00	0,00	0,00	0,00
Alimentação e Nutrição	0,00	0,00	0,00	0,00	0,00	0,00	0,00	0,00	0,00	0,00	0,00	0,00	0,00	0,00
Informações Complementares	0,00	0,00	0,00	0,00	0,00	0,00	0,00	0,00	0,00	0,00	0,00	0,00	0,00	0,00
Total	0,00	0,00	0,00	61.495,31	73.670,68	135.165,99	61.495,31	0,00	0,00	48.356,14	24.724,92	0,00	589,62	589,62

Gerado em 09/03/2022 13:00:38

Fonte: Sistema de Informações sobre Orçamentos Públicos em Saúde (SIOPS)

15.6 Covid-19 Recursos Próprios

Quadro demonstrativo da aplicação de recursos próprios no enfrentamento da situação de emergência de saúde pública de importância nacional - Coronavírus (COVID-19)

Descrição do recurso	SALDO DO RECURSO DO EXERCÍCIO ANTERIOR (31/12 /2020)	RECURSOS DIRECIONADOS NO EXERCÍCIO ATUAL ATÉ O BIMESTRE	SALDO TOTAL
Recursos próprios a serem aplicados no enfrentamento da emergência de saúde - nacional - Coronavírus (COVID-19)	0,00	0,00	0,00
Total	0,00	0,00	0,00

Despesas decorrentes do enfrentamento da situação de emergência de saúde pública de importância nacional Coronavírus (COVID-19)

Descrição das Subfunções/Despesas	Despesas Empenhadas	Despesas Liquidadas	Despesas Pagas
Administração Geral	0,00	0,00	0,00
Atenção Básica	0,00	0,00	0,00
Assistência Hospitalar e Ambulatorial	0,00	0,00	0,00
Suporte profilático e terapêutico	0,00	0,00	0,00
Vigilância Sanitária	0,00	0,00	0,00
Vigilância Epidemiológica	0,00	0,00	0,00
Alimentação e Nutrição	0,00	0,00	0,00
Informações Complementares	0,00	0,00	0,00
Total	0,00	0,00	0,00

CONTROLE DA EXECUÇÃO DE RESTOS A PAGAR COVID-19

Descrição das Subfunções/Despesas	Inscrição em 2021 - Restos a pagar processados (a)	Inscrição em 2021 - Restos a pagar não processados (b)	Inscrição em 2021 - Saldo total (c) = a+b	Inscrição em 2020 - RPs processados (a)	Inscrição em 2020 - RPs não processados (b)	Inscrição em 2020 - Saldo total (c) = a+b	Execução de RPs inscritos em 2020 - RPs processados Pago (d)	Execução de RPs inscritos em 2020 - RPs processados Cancelado (e)	Execução de RPs inscritos em 2020 - RPs não processados - Liquidado* (f)	Execução de RPs inscritos em 2020 - RPs não processados - Pago (g)	Execução de RPs inscritos em 2020 - RPs não processados - Cancelado (h)	Saldo até o bimestre - RPs processados I= (a - d - e)	Saldo até o bimestre - RPs não processados J= (b - f - g - h)	Saldo até o bimestre - Saldo Total K= (I + J)
Administração Geral	0,00	0,00	0,00	0,00	0,00	0,00	0,00	0,00	0,00	0,00	0,00	0,00	0,00	0,00
Atenção Básica	0,00	0,00	0,00	0,00	0,00	0,00	0,00	0,00	0,00	0,00	0,00	0,00	0,00	0,00
Assistência Hospitalar e Ambulatorial	0,00	0,00	0,00	0,00	0,00	0,00	0,00	0,00	0,00	0,00	0,00	0,00	0,00	0,00
Suporte profilático e terapêutico	0,00	0,00	0,00	0,00	0,00	0,00	0,00	0,00	0,00	0,00	0,00	0,00	0,00	0,00
Vigilância Sanitária	0,00	0,00	0,00	0,00	0,00	0,00	0,00	0,00	0,00	0,00	0,00	0,00	0,00	0,00
Vigilância Epidemiológica	0,00	0,00	0,00	0,00	0,00	0,00	0,00	0,00	0,00	0,00	0,00	0,00	0,00	0,00
Alimentação e Nutrição	0,00	0,00	0,00	0,00	0,00	0,00	0,00	0,00	0,00	0,00	0,00	0,00	0,00	0,00
Informações Complementares	0,00	0,00	0,00	0,00	0,00	0,00	0,00	0,00	0,00	0,00	0,00	0,00	0,00	0,00
Total	0,00	0,00	0,00	0,00	0,00	0,00	0,00	0,00	0,00	0,00	0,00	0,00	0,00	0,00

Gerado em 09/03/2022 13:00:36

Fonte: Sistema de Informações sobre Orçamentos Públicos em Saúde (SIOPS)

15.7 Covid-19 Repasse Estadual

Quadro demonstrativo da transferência de recursos advindos do estado para a aplicação no enfrentamento da situação de emergência de saúde pública de importância nacional - Coronavírus (COVID-19)

Descrição do recurso	SALDO DO RECURSO DO EXERCÍCIO ANTERIOR (31/12 /2020)	RECURSOS DIRECIONADOS NO EXERCÍCIO ATUAL ATÉ O BIMESTRE	SALDO TOTAL
Recursos de transferências do estado para enfrentamento da situação de emergência de saúde pública de importância nacional - Coronavírus (COVID-19)	1.533,92	0,00	1.533,92
Total	1.533,92	0,00	1.533,92

Despesas decorrentes do enfrentamento da situação de emergência de saúde pública de importância nacional Coronavírus (COVID-19)

Descrição das Subfunções/Despesas	Despesas Empenhadas	Despesas Liquidadas	Despesas Pagas
Administração Geral	0,00	0,00	0,00
Atenção Básica	1.532,92	1.532,92	1.532,92
Assistência Hospitalar e Ambulatorial	0,00	0,00	0,00
Suporte profilático e terapêutico	0,00	0,00	0,00
Vigilância Sanitária	0,00	0,00	0,00
Vigilância Epidemiológica	0,00	0,00	0,00
Alimentação e Nutrição	0,00	0,00	0,00
Informações Complementares	0,00	0,00	0,00
Total	1.532,92	1.532,92	1.532,92

CONTROLE DA EXECUÇÃO DE RESTOS A PAGAR COVID-19

Descrição das Subfunções/Despesas	Inscrição em 2021 - Restos a pagar processados (a)	Inscrição em 2021 - Restos a pagar não processados (b)	Inscrição em 2021 - Saldo total (c) = a+b	Inscrição em 2020 - RPs processados (a)	Inscrição em 2020 - RPs não processados (b)	Inscrição em 2020 - Saldo total (c) = a+b	Execução de RPs inscritos em 2020 - RPs processados Pago (d)	Execução de RPs inscritos em 2020 - RPs Cancelado (e)	Execução de RPs inscritos em 2020 - RPs não processados - Liquidado* (f)	Execução de RPs inscritos em 2020 - RPs não processados - Pago (g)	Execução de RPs inscritos em 2020 - RPs não processados - Cancelado (h)	Saldo até o bimestre - RPs processados I= (a - d - e)	Saldo até o bimestre - RPs não processados J= (b - f - g - h)	Saldo até o bimestre - Saldo Total k= (I + J)
Administração Geral	0,00	0,00	0,00	0,00	0,00	0,00	0,00	0,00	0,00	0,00	0,00	0,00	0,00	0,00
Atenção Básica	0,00	0,00	0,00	0,00	0,00	0,00	0,00	0,00	0,00	0,00	0,00	0,00	0,00	0,00
Assistência Hospitalar e Ambulatorial	0,00	0,00	0,00	0,00	0,00	0,00	0,00	0,00	0,00	0,00	0,00	0,00	0,00	0,00
Suporte profilático e terapêutico	0,00	0,00	0,00	0,00	0,00	0,00	0,00	0,00	0,00	0,00	0,00	0,00	0,00	0,00
Vigilância Sanitária	0,00	0,00	0,00	0,00	0,00	0,00	0,00	0,00	0,00	0,00	0,00	0,00	0,00	0,00
Vigilância Epidemiológica	0,00	0,00	0,00	0,00	0,00	0,00	0,00	0,00	0,00	0,00	0,00	0,00	0,00	0,00
Alimentação e Nutrição	0,00	0,00	0,00	0,00	0,00	0,00	0,00	0,00	0,00	0,00	0,00	0,00	0,00	0,00
Informações Complementares	0,00	0,00	0,00	0,00	0,00	0,00	0,00	0,00	0,00	0,00	0,00	0,00	0,00	0,00
Total	0,00	0,00	0,00	0,00	0,00	0,00	0,00	0,00	0,00	0,00	0,00	0,00	0,00	0,00

Gerado em 09/03/2022 13:00:38

Fonte: Sistema de Informações sobre Orçamentos Públicos em Saúde (SIOPS)

16. Relatório de estoque nas unidades e no almoxarifado

16.1 Posição do estoque de Leites e dietas especiais em 31/12/2021

Unidade de Saúde	*Quantidade	Valor
Almoxarifado Secretaria de Saúde	448	13.079,17

Fonte: IDSSAUDE 31/12/2021

16.2 Posição do estoque de material de enfermagem em 31/12/2021

Unidade de Saúde	*Quantidade	Valor
Almoxarifado Secretaria de Saúde	36.526	28.818,42
USF Dr. Carlos Felipe de sio	2.519	3.522,34
UBS Monte Castelo	595	1.501,47
UBS Cristo Rei	2.234	2.341,74
UBS Jardim Iguaçú	1.710	3.434,34
UBS Presidente Vargas	1.472	2.002,69
Celeste	2.572	4.492,52
Laboratório	1.718	1.804,17
USF Água Verde	2.274	3.507,85
CAPS	264	218,66
Total	51.884	R\$51.644,2

Fonte: IDSSAUDE 31/12/2021

16.3 Posição do estoque de material odontológico em 31/12/2021

Unidade de Saúde	*Quantidade	Valor
Almoxarifado Secretaria de Saúde	2.269	37.563,5
USF Dr. Carlos Felipe de Sio	3	0
UBS Monte Castelo	30	0
UBS Cristo Rei	1	0
UBS Jardim Iguaçú	0	0

UBS Presidente Vargas	381	1.925,98
Celeste	690	1.391,08
USF Água Verde	1	0
Total	3.375	R\$40.880,56

Fonte: IDSSAUDE 31/12/2021

16.4 Posição do estoque de medicamentos em 31/12/2021

Unidade de Saúde	*Quantidade	Valor
Almoxarifado Secretaria de Saúde	1.131.040	167.518,33
USF Dr. Carlos Felipe de Sio	326.457	60.880,49
UBS Monte Castelo	15.497	3.754,85
UBS Cristo Rei	40.532	9.289,4
UBS Jardim Iguaçú	41.874	6.713,26
UBS Presidente Vargas	36.325	8.045
Celeste	65.929	12.560,1
Vigilância em Saúde	2.988	744,35
USF Água Verde	45.914	8.327,00
Total	1.706.556	R\$277.832,78

Fonte: IDSSAUDE 31/12/2021

*O relatório de estoque é dinâmico, está sempre se alterando conforme as receitas vão sendo aviadas nas unidades de saúde.

17. Relatório de Auditorias realizadas em 2021

Nº da auditoria	Demandante	Órgão Responsável pela Auditoria	Finalidade da Auditoria	Status (Em andamento, encerrada, solicitada, adiada)	Unidade(s) auditada(s)	Recomendações e observações	Encaminhamentos
01	Secretaria Municipal de Saúde	Regulação, Controle, Avaliação e Auditoria	Auditoria operativa in loco: averiguação das informações, dados e documentos e veracidade das informações. Verificação de informações em prontuários como administração e checagem de medicação, SAE, curativos e cuidados de enfermagem no geral. Verificação da qualidade do atendimento e satisfação do usuário.	Em andamento (contínuo)	Centro Médico Hospitalar São Lucas	Nas visitas não houve intercorrências, apenas orientações quanto a exclusão do sistema, o mais breve possível, de pacientes que já receberam alta hospitalar. Orientações com o setor de faturamento e enfermeira coordenadora sobre descritivos dos procedimentos realizados, como suturas e curativo grau II, estar descrito características da lesão e profundidade, extensão que identifique o curativo grau II. As suturas estar descrito no ambulatório a realização.	
02	Secretaria Municipal de Saúde	Regulação, Controle, Avaliação e Auditoria	Auditoria operativa in loco: averiguação das informações, dados e documentos e veracidade das informações. Verificação de informações em prontuários como administração e checagem de medicação, SAE, curativos e cuidados de enfermagem no geral. Verificação da qualidade do atendimento e	Em andamento (contínuo)	Instituto São José	Nas visitas não houve intercorrências, apenas orientações quanto a ausência do preenchimento das placas de identificação dos leitos o qual se faz importante para segurança do paciente. Orientações gerais.	

			satisfação do usuário.				
03	Secretaria Municipal de Saúde	Regulação, Controle, Avaliação e Auditoria	Auditoria Analítica: Realizadas 11 auditorias nos ambulatoriais da contratualização com o Estado. Verificação de relatórios, processos e documentos com observação na veracidade e compatibilidade de procedimento apresentado com o faturado.	Encerada as do mês de referencia do quadrimestre	Centro Médico Hospitalar São Lucas	Nos documentos enviados para análises não foram encontradas divergências entre o faturado e o apresentado. Estabelecimento seguiu algumas orientações repassadas como: a inclusão da assinatura do responsável no procedimento de emissões otoacusticas evocadas para triagem auditiva. Assinatura do profissional responsável pela realização do procedimento acima citado. Orientado a constar descrito no ambulatório o procedimento realizado e faturado.	
05	Secretaria Municipal de Saúde	Regulação, Controle, Avaliação e Auditoria	Auditoria Analítica: Realizadas 12 auditorias nos ambulatoriais da contratualização com o Estado. Verificação de relatórios, processos e documentos com observação na veracidade e compatibilidade de procedimento apresentado com o faturado.	Encerada as do mês de referencia do quadrimestre	Instituto São José	Nos documentos enviados para análises não foram encontradas divergências entre o faturado e o apresentado. Orientação quanto constar no ambulatório assinatura do profissional responsável pela realização do procedimento.	
06	Secretaria Municipal de Saúde	Regulação, Controle, Avaliação e Auditoria	Auditoria Analítica: Realizadas 11 auditorias verificação de relatórios, processos e documentos com observação na veracidade e compatibilidade de procedimento apresentado com o faturado.		Clínica de Fisioterapia Fisioclinica	Nos documentos enviados para análises não foram encontradas divergências entre o faturado e o apresentado. Orientado a adequar o faturamento com o procedimento, conforme o diagnóstico e atendimento do paciente.	
07	Secretaria Municipal de Saúde	Regulação, Controle, Avaliação e Auditoria	Auditoria Analítica: Realizadas 02 auditorias verificação de relatórios, processos e documentos com observação na veracidade e compatibilidade de procedimento apresentado com o faturado.	Encerada as do mês de referencia do quadrimestre	Clínica de Fisioterapia Biofisio	Nos documentos enviados para análises não foram encontradas divergências entre o faturado e o apresentado. Envio de guias fora do prazo para auditoria, solicitado novamente o envio mensal ate o dia 25 de cada mês juntamente com o faturamento do mês correspondente.	
08	Secretaria Municipal de Saúde	Regulação, Controle, Avaliação e Auditoria	Auditoria Analítica: Realizadas 07 auditorias , verificação de relatórios, processos e documentos com observação na veracidade e compatibilidade de procedimento apresentado com o faturado	Encerrada	Apae	Nos documentos enviados para análises não foram encontradas divergências entre o faturado e o apresentado.	

09	Secretaria Municipal de Saúde	Regulação, Controle, Avaliação e Auditoria	Auditoria Analítica: Realizadas 05 auditorias, verificação de relatórios, processos e documentos com observação na veracidade e compatibilidade de procedimento apresentado com o faturado.	Encerrada as do mês de referencia do quadrimestre	Clínica de Fisioterapia Fisiovida	Nos documentos enviados para análises não foram encontradas divergências entre o faturado e o apresentado. Orientação de relatar qual cirurgia o paciente irá realizar ou já realizou, nos casos de apresentar o procedimento 03.02.05.001-9 (Atendimento fisioterápico em pacientes pré e pós-operatório nas disfunções músculo esqueléticas).
----	-------------------------------	--	---	---	-----------------------------------	---

Valdecir Valicki
Secretário de Saúde

Suzamara Batista
Enfermeira Auditora

18. Lei orçamentária anual 2022 do Fundo Municipal de Saúde

O orçamento para a Secretaria de Saúde em 2022 de acordo com a Lei Municipal nº 038/2021 é de R\$20.019.564,92

Art. 3º - A Despesa Fixada no Orçamento Fiscal da Administração Direta e Fundos Centralizados é de R\$ 104.700.000,00 (Cento e Quatro Milhões e Setecentos Mil Reais), discriminadas por Órgãos na forma no anexo IX – Despesa por Órgãos e Funções conforme abaixo descrito:

PODER LEGISLATIVO	3.727.000,00
CÂMARA MUNICIPAL	3.727.000,00
PODER EXECUTIVO	
GOVERNO MUNICIPAL	840.000,00
PROCURADORIA GERAL	505.000,00
SECRETARIA MUNICIPAL DE COMUNICAÇÃO SOCIAL	808.000,00
SECRETARIA MUNICIPAL DE GOVERNO E GESTÃO	1.249.000,00
SECRETARIA MUNICIPAL DE ADMINISTRAÇÃO E PLANEJAMENTO	6.328.840,00
SECRETARIA MUNICIPAL DE FINANÇAS E ORÇAMENTO	2.146.000,00
SECRETARIA MUNICIPAL DE SAÚDE	20.019.564,92
SECRETARIA MUNICIPAL DE EDUCAÇÃO, CULTURA E TURISMO.	33.388.291,99
SECRETARIA MUNICIPAL DE OBRAS E URBANISMO	14.129.010,00
SECRETARIA MUNICIPAL DE VIAÇÃO	5.239.055,00
SECRETARIA MUNICIPAL DE ESPORTES	1.230.500,00
SECRETARIA MUNICIPAL DE ASSIST SOCIAL E SEG DA FAMÍLIA	4.229.348,09
SECRETARIA MUNICIPAL DE AGRICULT ABAST E MEIO AMBIENTE	3.641.000,00
SECRETARIA MUNICIPAL DA FAZENDA	995.000,00
SECRETARIA MUNICIPAL DE TRANSPORTE	103.000,00
CONTROLADORIA INTERNA	188.000,00
ENCARGOS GERAIS DO MUNICIPIO	5.408.390,00

19. Considerações finais

As informações, dados e indicadores de saúde apresentados neste Relatório de Gestão, resumem o trabalho de toda a equipe da Secretaria Municipal de Saúde em alcançar os objetivos da SEMUSA, as metas do Plano Municipal de Saúde Plurianual 2018-2021 e da Programação Anual de Saúde no decorrer do ano de 2021. Os coordenadores de setores não mediram esforços no levantamento de dados para compor este relatório.

Este relatório de gestão foi aprovado na reunião do Conselho Municipal de Saúde no dia 23 de fevereiro de 2022.

A resolução de aprovação no Conselho Municipal de Saúde é a 004/2022 de 23 de fevereiro de 2022.

A programação anual de saúde para 2022 foi aprovada no Conselho Municipal de Saúde em 23 de fevereiro de 2022 (Resolução CMS 002/2022).

20. Recomendações para o próximo Exercício

Analisando os resultados alcançados a equipe de gestão elenca os itens que precisam de uma maior atenção para o planejamento de ações no próximo ano.

- 1) Criar estratégias para o monitoramento e cumprimento dos novos indicadores propostos pelo novo financiamento da Atenção Primária (PREVINE BRASIL);
- 2) Retomar as atividades coletivas;
- 3) Desenvolver ações para melhorar os Indicadores de Cobertura Vacinal.

Valdecir Valicki
Secretário Municipal de Saúde



RESOLUÇÃO Nº004 de 23 de fevereiro de 2022, do

Conselho Municipal de Saúde do Município de Laranjeiras do Sul.

Dispõe sobre as conclusões acerca do Relatório Anual de Gestão do Órgão Executor da Saúde do Município de Laranjeiras do Sul, relativas ao exercício de 2021, e prescreve as providências que enumera.

O Pleno do Conselho Municipal de Saúde de Laranjeiras do Sul, em reunião ordinária realizada em 23 de fevereiro de 2022, no uso das prerrogativas conferidas pela Lei Federal nº 8.080, de 19/09/90, Lei Federal nº 8.142, de 28/12/90, e pela Lei Municipal nº 028/2007.

Considerando as prerrogativas e atribuições estabelecidas pela Lei Complementar nº 141, de 13/01/2012;

Considerando o item IV, do art. 4º, da Lei Federal nº 8.142, de 28/12/90, o qual determina que para receber os recursos de que trata o art. 3º dessa mesma lei, os municípios deverão elaborar o Relatório de Gestão;

Considerando o § 4º do art. 33, da Lei Federal nº 8.080, de 19/09/90, Lei Orgânica da Saúde;

Resolve:

Art. 1º Aprovar o Relatório Anual de Gestão do Fundo Municipal de Saúde de Laranjeiras do Sul, referente ao ano de 2021, com as seguintes ressalvas e/ou recomendações:

- Que as ações de promoção de saúde sejam retomadas com especial atenção a saúde mental da população;
- Que sejam encaminhados ao Conselho Municipal de Saúde mensalmente a partir de 2022 relatórios de visitas dos Agentes Comunitários de Saúde.
- Que os relatórios financeiros de prestação e contas sejam apresentados previamente a comissão de orçamento e finanças do Conselho Municipal de Saúde.

Laranjeiras do Sul, 23 de fevereiro de 2022.



Suzamara Batista

Presidente do Conselho Municipal de Saúde

Segmento Trabalhadores - COREN

Homologo a Resolução CMS nº 004 de 23 de fevereiro de 2022, nos termos da Resolução nº 333/2003 do Conselho Nacional de Saúde.



Valdecir Valicki

Secretário Municipal da Saúde